南華日報

本報創刊於民國十九年二月

第三六五六號

今日出紙二大張

零售每份二仙

集孫中山先生字

SOUTH CHINA DAILY NEWS
63, Connaught Rd., C. Hong Kong
Cable Address "SWENONIS" or 5478
Radio Address "SWENONIS" or 9850
TFL { Editorial Dept. 32925 / Business Dept. 25612 } P. O. 369

督印人廊修湛

館址　干諾道中六十三號
電話　編輯部三二九二五　營業部二五六一二
電報掛號　（有線電五四七八　無線電九八五零）
郵局信箱　三六九號
定報價目　（均港幣計）
本港　每月四毫　全年四元
中國內地　每月壹元　全年壹拾弍元
外國各埠　每月一元九毫　全年弍十二元
（郵費在內）（報費先惠）
廣告價目表請向營業部索取

香港干諾道中六十三號中國圖書印刷公司承印
香港政府特准掛號爲新聞紙類第一三六號

黨國俊彥薈萃一堂共籌國是
三中全會今在京開幕
意義重大象徵中國前途燦爛
晨全體中執監委恭謁總理陵
九時行開幕式後即舉行會議

（中華社十四日南京電）中國國民黨第六屆中央執行委員會第三次全體會議、已定於本月十五日起、在丁家橋中央黨部大禮堂、連續舉行三天、檢討過去黨務工作、并商議今後推進方針、溯自本年三月、國府還都以後、原定雙十節時舉行第三次全體中央執監委員會議、嗣因中樞工作緊張、籌備不及、兼之各執監委員大都身任要職、散居各方、深恐不能如期出席、因之一再展期、迨此次正式決定十五日起、在京舉行三中全會、并由中央祕書廳發出通告後、所有各地中央執監委員百餘人、均已先後如期齊集本京、預定十五日晨八時、全體中央執監委員恭謁總理陵寢、九時在中央黨部舉行開會式後即舉行會議、當此中日調整國交基本條約甫經簽署調印成立、而三中全會緊隨舉行、其意義殊爲重大、況黨國俊彥薈萃一堂、共籌國是、對中國燦爛之前途、尤堪慰幸、

海軍部決在威海衛
設海軍基地部
派員負責籌備一切
屏藩海疆用固吾圉

（中華社十四日南京電）我國海軍向告落後・自國府還都以來・海軍部長任援道氏復興新中國海軍・推進不遺餘力・積極訓練幹部・設置艦艇・各江海要隘・均派軍駐防・茲悉任氏以我國黃渤二海・勢居重要・亟宜駐屯海軍・扼要防備・前已兼籌并顧・擬於青島設立海軍基地部・曾派員前往數度接洽・最近復因威海衛已由日海軍派兵前往會同收回・ 在北洋沿海愈有設置海軍基礎之必要・故擬將前擬在青島設立之海軍基地部・改於威海衛先行設立・已遴派該部上校參事趙培鈞馳赴該處籌備一切・庶以屏藩海疆・鎖鑰北門・鞏茲始基・用固吾圉・

北洋艦九艘
日方交還國府
在劉公島舉行嚴肅交還典禮
青天白日滿地紅旗重飄艦上

（中華社十四日南京電）日本海軍方面・決定於十三日在威海衛交還北洋艦隊及海軍兵舍・（一）永翔等大小軍艦九艘・（按永翔與永綏爲同級之砲艦・永綏即於國府還都時交還之海興軍艦）（二）劉公島本部之劉公島練兵兵舍・及青島芝罘石臼所連雲港兵舍・海軍部業已派收務司長姜西園前往接收・國府行政院汪院長特致電島田司令長官・表示謝意・茲採錄原電如下・「上海島田艦隊司令長官閣下・本日承將永翔等九艦・及劉公島等處海軍兵舍・交還敝國・盛意隆情・感紉無涯・貴國海軍對於敝國海軍復興・加以如此偉大之援助・敝國更當以兩國共榮東亞和平致其心力・以副盛意・除飭海軍部長任援道派海軍部政務次長姜西園前往威海衛正式接收外・謹電陳謝・虔祈鑒察・中華民國國民政府行政院長汪兆銘・」

（中華社十三日劉公島電）日海軍此次決定將永翔等大小軍艦九艘交還我國・十三日在此間舉行交還典禮・嚴肅之儀式・開始於上午九時・國府海軍部次長姜西園・參事鮑一民・趙培鈞・日方華北海軍最高指揮官清水及自大佐等均出席・首由清水最高指揮官宣讀讓渡書・宣佈接收後・軍樂隊奏演國歌・改換各艦國旗・滿地紅之中國海軍軍艦旗・乃高揚於九艦旗杆之上・按劉公島爲我國海軍之發祥地・自英國租借威海衛以來・即主權傍落・已四十三年於茲・尤具歷史的意義・旋雙方出席人員互舉祝杯・祝福中國海軍之前途無量・至上午九時三十分・莊嚴之儀式告終・

（同盟社三十日北平電）關於華北日海軍將特別砲艇隊及「永翔」號砲艦交還我國・駐華北海軍最高指揮官清水・十三日發表聲明如次・「一日海軍今日獲在與中國海軍有深厚因緣之劉公島・舉行北洋艦一永翔一號之交還典禮・殊堪慶賀・蓋日本海軍欣見中日基本條約之成立・即希望中國海軍之健全的發展・將全艦九艘交還中國國民政府・日本之眞意在互相提携・爲建設東亞新秩序而共同邁進・深盼中國海軍由此更生・充實內容・發揮威力・共爲東亞和平而提携盡力」云云・

滬西憶定盤路
解除封鎖

（中華社十四日上海電）滬西憶定盤路一帶封鎖乃爲搜查開槍傷人之兇手・現搜查工作已完畢・十四日晨十一時四十分起・將封鎖區域一律開放・公共汽車及電車已照常往來・恢復常態・

首都警廳
警士訓練所

（中華社十四日南京電）京警廳警士教練所十九期學警八十名・已訓練期滿・定十九日舉行畢業禮後・分發各局隊服務・又第二十期學警已著手招考云・

※　※　※

越南總督表示
越和平政策未變
現仍希望修訂泰越協定
泰如繼續行動不辭一戰

（中華社十三日河內電）越督戴古中將宣稱・越南政府處置邊境之糾紛・向持互相尊重領土完整及主權之原則・本年六月十三日・法國與泰國會訂不侵犯協定・規定兩國須互相保持友好關係・越南曾提議在湄公河之最深部份設立邊界・但泰國則不正式批准該約・反於九月底時要求越南割讓領土・同時作恐嚇之宣傳・虛聲恐嚇不能收效・卒出之於軍事行動・目下戰爭行動仍未停止・泰國當局企圖諉戰爭責任於越南・越南當局現不能再容忍泰國之不法行爲・決心採取報復行動・前數日・越南空軍與砲兵會與泰軍接戰・但越南之和平政策仍未變更・仍希望修訂泰越協定・戰事行動一經停止・即可開始劃界・邊境糾紛之前途如何・完全視乎泰國之態度以爲斷・如泰國採取侵略行動・則越南將不惜犧牲一切・決心與之週旋云・

（中華社十三日河內電）越督戴古中將今日對記者宣稱・越南雖未放棄和平解決之希望・但倘情勢如發展至戰爭狀態・則泰國應尸其咎・越南應付此種時局・極爲審愼・如泰國仍繼續進行軍事侵略・則越南決當迎頭痛擊・予以報復・又據邊境消息・由本月九日起・邊境糾紛日趨嚴重・兩國之陸空軍・曾互相接戰・兩國人均懼大禍之將至云・

法觀察泰越關係
暫時不致轉惡劣

（合衆社十三日河內電）法官方人士今日聲稱・越泰之關係・暫時不致轉惡劣・因泰政府已命人民力持鎮靜・緣曼谷於本月八日舉行博覽會開幕・而泰國人士極願該會能獲得良好成績云・

（路透社十四日東京電）據獲自河內之半官方日人報告稱・在過去數日間・泰越在邊境戰事尚爲緊張・越南總督戴古對日本記者表示・越政府對局勢之堅定決心・據謂「倘泰國將來仍繼續侵略軍事行動・吾人準備依次反擊之・越南雖然仍希望和平解決・但若局勢進展至開戰・則泰國須負責任」・

（合衆社十三日曼谷電）此間今日發出公報稱・法機昨晨五時四十五分在那江巴南投下十四彈・炸斃一人・本月四日・有法游擊隊二十四人携有二象三馬及電單車一架襲擊宋達巴里・欲刧糧食・但卒被擊退・於保爾邊境昨日上午十時三十分發生小接觸・歷時三十分鐘之久・法軍一百人先取攻勢・據悉・法軍曾被驅退・該公報又謂法軍刻向其他邊境據點開槍射擊云・

越南叛徒
逮捕千人
暴動已被鎮壓

（合衆社十四日西貢電）此間當局稱・關於日前發生叛亂・自政府捕獲約一千人及實行嚴厲鎮壓手段後・叛徒暴動之舉已被壓止・彼等承認・倘事前不探悉叛黨襲擊軍營及偷刧槍械之計劃・則暴徒必不大舉入西貢・幷發生嚴重之事實矣・聞當局刻仍繼續拘捕土人共產黨・據此間當局指陳・彼等計劃作一肅清運動・蓋該等共產黨徒從前係有法邊界民衆保護・并謂有共產黨若干名刻隱於西貢郊外之沼澤・是以欲轟炸此等區域亦覺甚難・十一月二十三日被叛黨切斷之電線・聞今日已完全恢復・現時因監獄過於擁擠・故有四百名叛黨囚於西貢港口之船艇上・聽候軍事審判云・

日派遣軍總司令部報道部長
馬淵昨晨離京返港

（中華社十四日南京電）日派遣軍總司令與報道部長馬淵逸雄大佐・奉命升調榮轉・十四日晨八時搭機離京返國・歡送者有司法院長溫宗堯・宣傳部長林柏生・以及宣傳暨新聞工作人員百餘人云・

共和黨公忠爲國
接受汪主席領導
汪主席覆電嘉勉

（中華社十四日南京電）武漢爲革命策源所在・民元以後・有共和黨之創立・旋以時局多故・遂致解體・國府還都・武漢人士乃恢復共和黨組織・幷推現任湖北省政府主席何佩瑢爲領袖・現該黨盱衡時局・愈以非合羣併力・不足以克時艱・乃決定全體黨員共四萬餘人・一致加入汪主席領導下之中國國民黨黨幟之下・幷發出通電宣言・汪主席接電後・即覆電嘉勉・電云・「武昌省政府何主席勛鑒・誦悉來電・至佩公忠・從此集合賢才・不分畛域・同心同德・羣策羣力・支目前之危局、致國家民族於復興・執事倡導之功・允爲國人之模楷・青史之光榮・特電奉復・至希鑒察・汪兆銘一・

日芳澤
昨赴荷印

（路透社十四日日本門司電）日本半官方宣稱・派赴荷印專使芳澤謙吉・定期十四日午・在此間乘日輪前往八打威云・

關東丸
在南非被扣留

（同盟社十三日大阪電）南非聯邦政府前曾授權聯邦商船管理委員會・除英國管理之船舶外・得予以扣留及釋放・已自本月九日實施・十二日有大阪商船關東丸駛抵達班港・竟遭該委員會扣留・此爲該會第一次執行上權限者・查該船所載貨物・全係南美物產云・

中華社東京分社舉行茶會
歡迎中宣所參觀團

（中華社十四日東京電）中華電訊社東京分社・十四日在日本橋白木屋貴賓室舉行茶會・歡迎中宣講習所參觀團全體・陪賓有興亞院政務部白木等・由東京分社主任與該團長馮節等致詞後・共進茶點・合攝一影・盡歡而散・

南斯拉夫外長
將訪匈京
英讚南國手段巧妙

（路透社十三日倫敦電）匈牙利與南斯拉夫兩國所簽訂之親善及互不侵犯協定・已循預期之方法而成立・路透社外交訪員稱・匈南所締結之協定・爲一虔誠希望及精神保證之文件・在國聯會之鴿籠式文件架內・與此項公文性質相類似者・不可勝數・德宣傳部似亦知此協定完全無害・幷認爲南國外長不久訪問匈京・屆時將成立一較爲實際之盟約・所堪注意者・國外多數評論・堅謂匈牙利刻正尋求他國支持・以抵抗軸心堅逼・而非南斯拉夫之被牽引而接近軸心・事實上・南斯拉夫直至現在所運用之手段・似覺十分巧妙・

法國政府
更調殖民地長官
越南方面更調更多

（合衆社十三日維希電）貝當元帥現正將殖民地長官更動・查馬提尼克島・瓜達羅普島・馬達加斯加島・索馬里蘭及尼爾各地總督・已委派新人充任・而對於較下級之行政官員及秘書數十人・尤以在越南者予以更換・馬提尼克島新總督爲尼古爾・瓜達魯普島新總督爲蘇連・安南東京區駐防將軍爲嘉陵生・越南新總督爲李維爾・東浦寨及安南二區駐防官爲狄寶・多及賈勒飛二人任期爲一年・尼加爾法屬殖民地總督則由尼加爾河上游及赤德湖間之防軍司令霍爾威接充・以繼殞慕米拖之任云・

社論
和平的實際性

我們說，和平是要把國家未失的東西保存，把已失的東西收回，循此以求國家的獨立生存，并以此爲復興建設的基礎。這是實際的，而不是僅託空言的。眼前的事實，已逐漸證明和平的實際性。

在國府還都以後，以前被稱爲「淪陷區」的國內重要城鎮，其治安警備，以及行政經濟，已經由國民政府逐漸收回了。蘇浙皖鄂粵幾個省府的成立，乃至一年來建軍的成績，都是舉世皆知的事實。這些事實，接續着表現出來，日方之交還佔領區內之軍管工廠，又是一個例證。最近日方更將永翔等大小軍艦九艘交還國民政府，已由海軍部正式接收，其事詳紀於本日之中華社電訊，這又是一個實際的事例。這些一切，都是從抗戰中失去，而三年多的抗戰無法收回的。抗戰所不能收回的東西，事實已證明了和平可以逐漸收回了。

一個國家的存在，是實際的，捷克雖然還有一個「政府」在倫敦，但中國是否願意步捷克的後塵呢？除了蔣介石之外，沒有一個中國人願意。法國就是不願意接納「聯邦計劃」而對德媾和的。爲什麼法國要如此呢？因爲一個國家之所以成其爲國家，固然要有主權，土地，與人民，但在現代來說，這三個要素還是不夠，還得要有國力，有民力。民力不充，國力不振，則雖有人民，莫由保其土地，雖有土地，莫由保其主權。戰爭是破壞的，破壞之所至，國力民力，都要受到極大的消耗，消耗完了，國家也從此完了。法國要保存國力民力，所以寧願接受被稱爲「屈辱」的休戰條件，以保存其國家生存的要素。爲問中日的和平條約較之德法休戰協定如何？較之凡爾賽和約又如何？不但沒有苛酷的規定，而且充滿着平等互惠的精神，而這種平等互惠的精神，更有事實的表現，我們爲什麼還要 重慶藉口抗戰把國家未失的西消耗？爲什麼不努力於把已失的東西收回？須知道，國力民力，不是憑空得來的，必要有所憑藉，纔可以去培養，去發達，和平運動之所以努力於保存未失，收回既失，就是這個道理。

和平之所以得到這樣成就，一方面固由於我們的努力，同時亦由於日本的誠意。日本這種誠意，中國人是應該十分感動的。日方這次交還九艘軍艦，時在中日條約簽訂後的兩週，全面和平還未實現，如果全面和平得告實現，則我們所能保存的，所能收回的必更多，而實現全面和平，責在全體國民之一致起來，制止無底安戰。

德官方發言人 否認希墨會談
希氏與德外長離柏林

（中華社十三日柏林電）德政府發言人否認外國報章所傳，謂希特勒會往某地與墨索里尼會晤。

（路透社十四日華盛頓電）此間相信希特勒與李賓特羅甫由柏林忽忽啓行，倘若證實，則必爲與義大利局勢有關。據此間獲自歐洲之私人消息，表示義大利刻正向內部嚴重危機之途勇進。

（路透社十二日紐約電）據哥林比亞廣播公司獲自柏林之報告稱，希特勒偕德外長李賓特羅甫刻離柏林往一未經宣佈之地點，雖屬未證實，但柏林不斷發出謠言，謂希氏係往會墨索里尼云。

（合衆社十三日柏林電）雖有一方面消息靈通之德人士謂對於外間所傳希特勒與墨索里尼早日會面之說，幷無所聞，然據消息靈通之德國私人方面稱，「希特勒及李賓特羅甫二人目前均不在柏林」云。

（合衆社十三日紐約電）據報告李賓特羅甫已赴德國南部作私人訪問」云。

（同盟社十三日紐約電）據此間CBS播音台所播柏林消息，希特勒總統偕同李賓特羅甫外長，今日秘不宣示其目的地而離柏林，柏林雖傳係往會晤墨索里尼首相，但尙未能證實云。

埃及英軍長驅推進後 軍事行動暫停
機械化部隊正事修理
英人料大戰或在里比亞邊境

（合衆社十三日倫敦電）軍事權威方面預料埃及戰事行動將有停頓，因機械化部隊經過五日之長驅推進後，正在大事修理，因當作戰時遇猛烈之風沙也，而且戰事包括如許之長途，又欠缺水源及控制二萬左右之義軍俘虜，致令目前問題加增云。

（路透社十三日倫敦電）路透社軍事訪員批評稱，英首相邱吉爾謂英軍在薛地巴蘭尼之勝利，實爲第一重大勝利，此說幷非言過其甚，此舉將使德人鄭重考慮，彼等現時須自問，在陸上之優勝是否衹恃人數衆多，英軍憑堅決迅速之巧妙計劃，已將義軍三師團擊潰，義軍總司令卡拉西安尼將軍之殘部在數量及質量上現時爲英軍總司令威福爾將軍所答覆及應付之問題，義軍總司令或仍有十師團，但實際上或無如此衆多，蓋維持交通線與駐於行政區之軍隊，必須計及也，然則義軍之質素又如何，倘最近之戰役足爲判斷標準，則彼等之訓練及軍事效能幷不高超矣，義軍失敗至若何程度，一時尙難斷言，義軍或因此失敗，繼續卽告完全崩潰，亦未可料，或卡拉西安尼將軍再調生力軍，扼守新陣地，再決雌雄，亦未可謂必無其事也，英軍一時或不立卽再行進攻，蓋食水供給，汽油，彈藥及各種修理材料均須輸送至前方也，但英空軍或將飛往蘇林之崎嶇峽道，以打擊義軍，倘英海軍復能從海上發炮協助，則當更爲收效，倘義軍能充份整理，捲土重來，則戰事將於里比亞邊境之蘇林以西展開，自屬無疑，威福爾將軍屆時之任務將爲輸送充份軍隊經過蘇林之峽道，然後再予義軍以重大打擊，接濟問題，現時比較容易，因吾人已控制海面，而海岸又有一良好港口，倘再來一次戰仗，吾人各方陣地亦屬有利，威福爾將軍當可獲得英海軍在右翼援助，並轟擊義軍後方，吾人既獲控制西瓦沙漠膏沃之地與北通多伯勒之公路，卽當可有機會向該方面再作一大包圍，但此包圍將屬大規模，蓋須推進至二百餘哩爲之云。

羅馬發表公報 義軍猛烈反攻 劇戰正在展開

（合衆社十三日羅馬電）據今日軍報稱，希臘軍之進展已被阻止，希軍現正向伸延至阿至老加斯杜倫掘壕作防守線，在埃及方面，雖有沙風阻滯摩托化部隊，然義軍仍猛烈反攻，又謂在薛地巴蘭尼與蘇林之間正展開劇戰云。

（同盟社十三日羅馬電）義軍司令部發表：一・里比亞戰線：塞列內加國境索倫及錫列巴蘭尼地區，與東南沙漠地帶，義軍與英機械化部隊猛烈戰鬥中，義空軍自凌晨至日沒均助戰。二・東非戰線：義軍在蘇丹國境附近進行偵察戰。三・希臘戰線：無若何變化。

英軍傷亡極少 義方所存糧油 已爲英方獲得

（合衆社十三日開羅電）官方人士稱，西埃及英軍之傷亡人數極少，據受傷之英軍稱，義軍與里比亞軍俱不戀戰，此證明有大多數被俘虜也，據悉，義軍所積存爲侵埃及之糧食及煤油，刻已被英軍奪獲，且被英軍利用以追擊向多伯勒潰退之義軍殘餘，英前頭部隊刻正向退却之義軍壓逼，其他部隊則在伸展達四百至五百方哩之戰場，担任掃蕩工作，在過去三日內，向義軍陣後作六十七次襲擊之颶風式戰鬥機之飛行員報告，挨蘇林現時起猛烈火勢，而摩托化車輛刻正沿途向多伯勒奔竄云。

（合衆社十四日開羅電）據今日報告，英帝國軍隊在西沙漠進攻，擊敗義軍八師團，共約十二萬人，刻正追擊五師團之殘餘，潰散之義軍兩師團，里比亞兩軍師團，軍包括黑衣軍三師團，正規，及麥里特斯精銳部隊一師團，據此間接獲之報告，英軍在開始進攻之時，祇用兩師團之衆云。

地中海英軍艦 協助陸軍作戰 幷監視義運輸

（路透社十三日倫敦電）據此間海軍界今日對路透社記者稱，英海軍砲轟西沙漠之義軍極爲猛烈，惟此次舉行劇烈砲轟之各艦，幷無受傷，英海軍除援助陸空軍作戰，而佔一重要之地位外，且對於義軍之海上交通，不斷嚴密監視，故義軍護送渡海往里比亞之供應品愈感困難，據海軍界消息，在希軍之迅速動員中，英海軍曾予以實際之援助，此點一般人尙未認識，希軍後備隊多人，曾居留於大陸周圍之島上，英海軍援使彼等在大陸登陸，既獲安全，且亦迅速，登陸後，使迎擊在阿爾班尼亞之墨索里尼軍隊云。

（合衆社十三日開羅電）英空軍昨夜向多白勒港口投下炸彈數噸，據公報稱，「此次空襲特別猛烈」，英機歸途中可望見蘇林灣附近之煤油倉起火頭多處，幷有大爆炸聲，所有之猛烈爆炸均發生於軍實庫之附近」，又謂，英機幷於夜間及星期四炸里比亞之義軍飛機場多處，運軍摩打船及軍隊集中點，又向巴地亞投重炸彈，「引起猛烈爆炸，大火升至一千尺高空」，又向地面飛機掃射機關槍，有三架被燬。

猶難民船 馬摩拉海沉沒 溺斃二百餘人

（合衆社十三日伊斯坦堡爾電）由保加利亞撤退之難民三百八十人，其中有猶太人二百人（包括兒童）乘懸掛烏拉圭旗之輪船往巴力斯坦，昨日在馬摩拉海之施爾華拉岸撞破致海水侵入而沉沒，又聞當該輪撞破時，有救生艇兩艘亦沉沒云。

（合衆社十三日伊斯坦堡爾電）烏拉圭註冊客輪沙華多號（一百噸）由保加利亞之華那港有猶太人移民一批赴海法，於星期四日上午五時三十分在施爾華拉海岸因船身撞破入水沉沒，溺死者二百二十八人，有一百二十四人獲救，大部份爲婦孺云。

斯洛伐克代表 抵羅馬

（中華社十三日羅馬電）斯洛伐克代表團已抵羅馬，與義大利協議訂立商務協定，非官方人士認爲此協定不久卽可簽訂。

希王姑母 因病逝世 享壽六十四

（合衆社十四日雅典電）佐治王之姑母瑪麗公主因患心疾在此間逝世，享壽六十四，彼爲奧域治大公爵之前妻，又爲伊安尼的斯海軍上將之妻，彼於昨日下午在雅典城保羅太子之私邸逝世。

美人提議 海上援英
出讓大批貨船 幷派戰艦保護運輸

（路透社十四日華盛頓電）據此間權威報告稱，有兩個提議，在海上援助英國，幷將於下週送呈羅斯福總統考慮，該兩提議爲（一）以美國船隻用美國戰艦保護運送供養品至英國，（二）以一百四十三艘外國貨船（全數或一部份）尤其是泊於美港口之丹麥船隻售給英國，聞此項建議刻仍屬在討論階段，尙需國會之批准，美國所餘之超齡驅逐艦七十五艘，售予或以物換予英國之計劃，刻仍然提出討論云。

（合衆社拾三日華盛頓電）國防委員律臣在美國廠商協會開會時演說謂美國飛機的生產比原定額減低百分之三十，幷催促廠家從速趕製，律臣又敦促勞工合作，據彼稱，「吾認爲國防力量至於今日仍未足稱爲滿意，以保證萬事皆妥」，又繼謂一九四一年上半年將爲嚴重時期，律臣幷無述及美國工業之特別遲慢，均衆認爲其演詞係屬一般警戒性質。

美上議員主張 取英國兩洋海軍基地
傳美墨成立建海軍基地協定

（中華社十三日紐約電）美上議院議員柏巴認爲英國現存美國之現金，美國將接收英國在大西洋與太平洋之海軍根據地，柏巴特別贊成以星架坡爲英美艦隊聯防之根據地，卽使因此而致與日本開戰，亦在所不顧云。

（路透社十四日墨西哥城電）此間發出謠言，雖未獲官方證實，謂已與美國成立一協定，以建設海軍根據地兩處，一在加利福尼亞省下部，又有一消息報告，謂美海陸軍使節團不久將到訪墨西哥。

施菲爾德城被炸 破壞極大
被壓瓦礫下者頗多 倫敦全夜無德機蹤

（合衆社十三日倫敦電）施菲爾德城昨夜被破壞極大，居民懸於防空洞者，歷數小時之久，電影院，舖戶被炸者頗多，瓦礫及被炸燬之車輛將街路數處塞閉，有頗多建築物之住客，因毀壞而必須離去，瓦礫之下尙有頗多被壓葬者云。

（合衆社十四日倫敦電）今日上午十二時十分公報，謂昨夜英上空德機活動甚少，倫敦區昨晚全夜靜寂，雖有短促之警報，但幷無飛機及炮火聲云。

（合衆社十三日倫敦電）上午九時倫敦區經過一短時之警報後，卽復解除，幷無任何意外發生，空軍部及公安部發表聯合公報稱，在白晝英國各地亦幷無炸彈落下云。

英巡艦被擊沉

（路透社十三日倫敦電）海軍部今日公報，商船改裝之巡洋艦火花號爲魚雷所擊中沉沒，幷謂已通告於艦上受傷員兵之家屬云。

（合衆社十三日倫敦電）海軍部今日發出公報稱，商船改裝之「科化」號巡洋艦，被魚雷擊中，卒告沉沒，此項船艦之損失，自開戰以來，以此爲第十一次云。

挪巨郵觸水雷

（合衆社十三日紐約電）麥基無線電報告，英輪奧華拉號在北線四九・五〇度・東經二〇・五五度今日下午一時三十六分（東部標準時刻）被魚雷襲擊，又有六百噸重之郵船奧斯陸佛特號在北大西洋爲以敵對行爲所擊沉云。

（路透社十三日紐約電）二日前在英倫紐吉素城海岸外挪威郵船奧斯陸佛特別一八・〇〇〇噸觸一水雷，致被炸沉，此消息正在紐約之航業權威界中盛傳云。

德供應艦被炸

（合衆社十三日倫敦電）海軍部宣佈謂，英國潛艇翻車魚號發魚雷擊中一德軍供應艦（約四千噸）地點在挪威海岸附近，該潛艇幷炸傷一艘約四千噸之德國運油船云。

（合衆社十三日倫敦電）據空軍部今日宣稱，英轟炸機一小隊昨夜飛襲布勒斯特之船塢，另有巡邏機一架在荷蘭海外，向一敵供應艦投彈，該艦當卽被擊負重傷云。

船隻損失比較

（合衆社十四日倫敦電）英帝國一九三九年之船隻總共有二一・二五〇・二六一噸，一九四〇年則有二一・〇四五・〇四九噸，一九三九年聯軍國聯合有船隻三九・二八六・七二八噸，此數約佔全世界船隻之一半，國英法本身有船隻外，又可租用美・日・瑞典・蘇俄・西班牙及巴拿馬之船隻，軸心所有之商船，於一九三九年佔全世界總數百分之十三，德國有船隻四・四九二・七〇八噸，義大利有三・四四八・四五三噸，英國商船之損失，截至本年十一月二十四日共有二・四四一・四三一噸，而聯軍國之損失爲六四四・二五三噸，中立國之損失爲八八一・六〇一噸，此項損失大約代表戰事爆發時聯軍所有船隻總數百分之拾一，但此項損失，已由聯軍奪獲德船六十艘，共二六八・六四二噸，義船二十一艘，一五零・六七二噸，故有一部份抵消，聯軍謂曾擊沉能證明之德船七十艘，共三八三・九九七噸，義船十六艘，共七九・八九九噸，從前爲中立國船後易爲軸心船隻二十七艘，共四四・一九八噸，若干艘不能辨認之德船總共四八零・零零零噸，及有若干艘不能辨認之義船，共一三五・〇〇〇噸，被擊毀之船隻噸數，幷未包括於上述數目，而上述之數字亦不包括商船改爲戰艦之噸位云。

丹吉爾西班牙當局 解散國際行政機關
英國總領事提出嚴重抗議

（路透社十三日丹吉爾電）西班牙當局今日已下令立卽將國際行政機關解散，所有英籍・德籍及義籍之傭員，一律卽時解傭，包括英國財政公使及其司庫，國際警察亦被解散，代以西班牙保安隊，西班牙行政官長阿密斯達爾被解傭而代以軍事長官云。

（路透社十三日倫敦電）丹吉爾之英國總領事已向當地之西班牙當局提出嚴重抗議，反對當時行政機關英國僱員被解僱之事，聞有一英籍法官亦在被解僱之列云。

溫莎公爵 晤羅斯福
商國際問題 及商設軍事基地
現已返抵美亞美

（路透社十三日美亞美電）溫莎公爵乘機飛往加勒比海後，已於十三日晚返抵此間，溫莎公爵與羅斯福總統談話歷一小時半，討論所提議在西印度國防根據地之問題。

（合衆社十三日大西洋上特斯加路沙號巡洋艦上電）羅斯福總統之海上巡視行程，已達三千哩，現正向一未宣露之某美國港口進發，羅氏自星期五晚已完成巡視從英國獲得八個軍事根據地之半數，幷曾與溫莎公爵會商二小時之久，公爵係在伯咸馬斯羣島之伊留地拉島外美艦上會見羅斯福者，羅斯福謂彼曾與公爵對於伯咸馬斯軍事根據地之將來擇地設立問題作詳細之討論，羅斯福總統宣露，謂溫莎公爵或於週日訪問美國以視察貨物信用合作營，公爵「希望在伯咸馬斯島上小規模標用此種合作營之制度，因島上失業問題頗嚴重也」，羅斯福再申述美國新軍事根據地之重要性云。

（合衆社十三日美亞美電）權威方面稱，溫莎公爵今日乘海軍飛機出發赴特斯加路沙號巡艦上與羅斯福會商云。

（合衆社十三日美亞美電）溫莎公爵在大西洋某處，於美巡艦特斯加路沙號上與羅斯福會談之後，今日下午四時三十五分乘飛機返抵此間，公爵謂彼等於國際問題作普通之討論，而對於美國西印度海軍根據地問題作特別之討論云。

（中華社十三日美亞美電）羅斯福總統與溫莎公爵在「特斯加路沙」號巡洋艦上會談凡一小時半，共後兩人共用午餐。

歐洲天氣嚴寒 且有地震威脅
南歐大雪交通爲之阻塞

（合衆社十三日維希電）歐洲今日有劇烈冬季寒風吹過，且有發生地震之威脅，據法國天文台測出，其中心區係在羅馬尼亞之格拉斯區，經過阿爾卑斯山之火車，多數被阻停，有若干架火車，曾遭遇雪崩，蓋該處雪塊順流而下也，現時下雪已積深至六米突以上，不獨軌道被覆蓋，卽車站及信號所亦被淹沒，制動機信號及電線已陷于深雪中，阿爾卑斯山比里牛斯山今日繼續降下大雪，在比里牛斯山脉之碧都密地每日下雪，一連兩星期之久，故該處積雪已達二・八七七米突之高，法國與西班牙間之比里牛斯山隧道均爲雪所梗塞，在阿爾卑斯山之聖哥達隧道（由馬韃斯至居比連），爲雪崩所截斷，在較底下之區域，但連日大雨滂沱，以致阿威倫及泰納流域及巴爾幹半島發生水患，受損失最重者，厥爲亞得里羅布爾，該處有屋宇二千所，爲水所浸沒云。

日興亞院 舉行會議

（同盟社十三日東京電）日政府興亞院會議，今日下午舉行，日首相近衛，陸相東條，海相及川，外相松岡，藏相河田，該院總務長官柳川，政務部長鈴木等，一體出席，關於日本政府對中國政府之經濟協力，舉行協議云。

領袖逝世
南斯拉夫急進黨

（合衆社十四日南斯拉夫京電）南斯拉夫急進黨領袖，上議院院長兼敎育部長哥魯式博士今日在此間逝世，哥魯式博士會被一般認爲軸心之重要朋友，聞彼爲最近反塞姆族法令幕後之主要發動人云。

英皇壽辰 賀電數千

（路透社十四日倫敦電）英王今日慶祝四十五歲壽辰，數千百賀電於今晨紛早由英帝國各部份及其他國家紛紛送至。

傳阿德里亞海 英義海軍接戰
得比連尼義軍形勢可危
義軍沿大路退向華隆拿

（中華社十三日南斯拉夫京城電）據此間消息，南斯拉夫杜布魯尼克海港對開之阿德里亞海側有砲聲隆隆，大概爲英義海軍發生接戰之故。

（合衆社十三日斯杜老加電）據邊界報告稱，得比連尼之形勢，岌岌可危，希軍現離該城南部僅三公哩，著著向義軍壓逼，聞義軍刻向西北部退七公里半，沿大路直趨華隆拿，希炮隊繼續猛轟得比連尼城，據悉，城內居民頗多死傷，幷有數處起火云。

義軍將領 不主休戰

（合衆社十三日雅典電）據被俘之義司令官對合衆社記者稱，駐提連那之義軍司令部對於義軍是否於及早要求休戰，抑或再混入阿爾班尼亞之問題意見紛歧，幷謂大部份之義司令官主張退却希望希軍陣線延長及天氣日益轉壞則可阻止希軍進展云。

阿境戰線 砲戰劇烈

（路透社十三日倫敦電）路透社在阿爾班尼亞邊境特別通訊員稱，今晨沿整條北戰線，發生砲戰，希軍隨後在重炮火下奮勇向義軍陣地前進，希軍之進攻，在狄和里河流域，特別比較爲猛烈，現時由該處通至厄爾巴遜之區發生劇烈戰事，在保加拉得北部及西部，希軍在重砲火之下仍緩緩前進，由摩斯高保里南部至奧列湖北部沿線雙方砲戰幾乎時刻繼續，是日白晝，義轟炸機沿整條北戰線頗爲活動，轟炸希軍陣地，尤其是沿摩斯高維里斯哥列沙之戰線，希軍雖被襲擊，但其作戰精神甚佳，希方軍士述及得自英國之援助，言時極形熱烈，幷深信遇必要時，更可獲得英國助力云。

（路透社十三日蘇黎世電）法西斯黨著名領袖化連拿斯今日在羅馬主張以行動攻擊「失敗論者」，幷主張當局應保證糧食之適當分配，所有居奇及投機者將食物價格抬高於平常價目者，應以刑事處分云。

義軍失利 阿王活動

（合衆社十四日倫敦電）義軍在西沙漠之失敗，已增加在阿比西尼亞之困難，聞阿王些刺斯現時在蘇丹極爲活動，義大利在阿比西尼亞有軍隊十萬餘人，但據自可靠方面探悉，彼等在該處之供應線已被英軍截斷云。

（合衆社十三日雅典電）希臘無線電今晚稱北線各方面之義軍抵抗力量已破碎，天氣雖惡劣，但希軍仍繼續前進，幷在得比連尼區域奪得重要據點云。

傳美潛艇飛機赴菲
美海部拒絕批評
料衹係接替之舉動

（合衆社十三日華盛頓電）海軍部今日拒絕批評刻正傳說運往孖尼拉轟炸機及潛水艇一事，謂艦隊及飛機之行動，係秘密之消息，若干消息靈通人士稱，彼等相信此項移動，衹屬接替之舉耳。

（合衆社十三日華盛頓電）海島管理處今日探悉，爲菲律濱國防而用之軍火及子彈，必須聽候工廠方面之審查，海島管理處已獲通告，謂彼等目前不能轉取正規軍所盈餘或英國所定下之貨物，策劃家深知若能盡量運軍火至英國，則西半球甚或菲島之國防，將得最善之辦法云。

英駐美使人選 各方屬望艾登
羅斯福或參加勞氏殯禮

（同盟社十三日倫敦電）英國駐美大使勞飛安於十二日逝世後，現時各方均極注意其繼任人，一般認爲最有力者，係美國人聞名之對德綏靖政策反對者之英陸長艾登，其他如自治領大臣克蘭門氏，外部顧問班西達氏，腓爾德等，均被擬爲候補，惟此際駐美大使之地位，甚關重要，故料將從速決定後任者云。

（合衆社十四日華盛頓電）此間英國人士揭露，英大使勞飛安之出殯，羅斯福總統或參加執紼，羅斯福總統所乘之巡洋艦，如取捷徑可於今日下午抵卡羅來納省南部之查理士敦，倘果如此，則羅總統可於星期日晨乘火車抵華盛頓矣。

（中華社十三日倫敦電）最近英駐美大使勞飛安逝世，聞將由陸軍大臣艾登繼任，殖民地大臣克蘭本，外交部顧問薛達特與海軍上將查非路亦有被選可能，艾登在美頗孚人望，英政府以該職極爲重要，大概在短期內卽將委人承乏。

日某報評 美遠東策

（路透社十四日東京電）此間某大報今日著社論稱，「美國若堅持其目前態度，吾人或[illegible]盡量利用三國同盟約之「[illegible]」，該報痛斥美國之遠東政策稱，「中國之存在，抑或戰勝日本，幷不是最近英美援助重慶之最終目的，英美蓋欲犧牲中國而爲已獲利也，中日條約一締結之後，華盛頓卽立刻宣佈予重慶新借款，此實無他，蓋欲直白表示美國與日本作對耳，鑒於美國最近之態度，吾人對於將來調整日美兩國邦交，實抱悲觀，雖日本已委出野村海軍上將爲駐美大使，然於事又奚補，除非美國完全改變其遠東政策，否則欲改善日美之關係，恐亦希望甚微云。

徐外長 由滬返京

（中華社十四日南京電）新任外交部長徐良，十二日飛滬，歡送阿部回國，十四日飛京。

日派商業宣傳員 赴南美洲

（中華社十四日東京電）日本海產及漁業出口商人聯合會，已派員前往美洲南部及中部，調查當地市況，準備將大量海產運往拉丁美洲。

德蘇劃界
蘇公報工作完成

（同盟社十二日莫斯科電）蘇聯政府十二日發表，昨年九月所簽訂之德蘇國境劃定條約，其細目本在審議中者，頃因雙方均表合作精神，此項工作，已告完畢云。

日皇召見
前駐巴西大使桑島 巴拿馬使館遷東京

（同盟社十三日東京電）今日下午二時，日皇召見前駐巴西大使桑島主計氏，聆取桑島奏報關於中南美洲等情形，垂詢一切，歷一小時餘。

（同盟社十三日東京電）巴拿馬駐日總領事館，已於本月九日昇格爲公使館，首任代理公使安赫羅菲勒氏，決將館址由橫濱遷至東京麻布區本村町云。

德又拘捕 美籍婦人

（路透社十四日倫敦電）德人又拘捕一美婦施巴夫人，美國務部宣稱，施巴夫人之被拘留，在外交上已獲得照會，但謂駐巴之美大使館刻仍未能尋出該美婦被控告之原因及其被拘留之地點云。

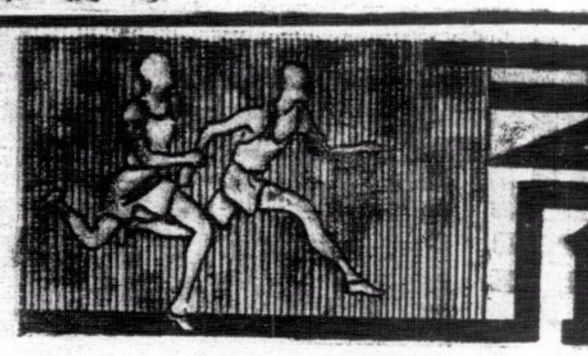

南華體育

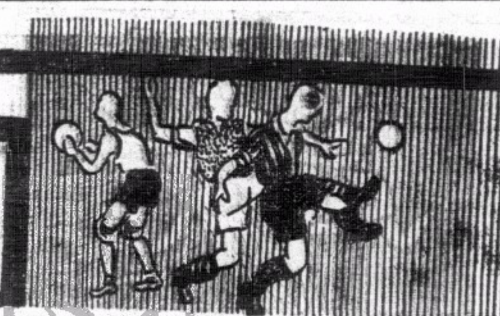

今日潮汐
退　下午二時五十分　上午三時五十八分
漲　下午九時零六分　上午十時廿八分

明日潮汐
退　下午三時廿五分　上午四時卅六分
漲　下午九時四十一分　上午十一時零六分

今日出戰國際軍之北魏兵將

朱兆恒　侯榕生　麥紹漢　徐亞輝　宋靈聖　陸達鏗　鄧廣森　黎兆榮　馮景祥　郭英祺　馮坤勝

今日迎戰衝鋒車之東吳健兒

劉頓漢　江善敬　吳祺祥　劉始讚　許竟成　羅偉權　鍾勇森　禤金海　許文奎　曹秋亭　侯澄滔

昨日華隊無敗兵

四比一　蜀將威震愉谷

二比二　光華再和米軍

甲組蜀兵居首席坐觀吳魏今日成敗
西蜀前哨虎威大發五比零輕取軍糧
傑志會亦甚可人二比零大破軍需隊

戚公

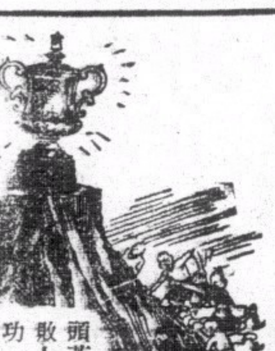

本年甲組三華聲勢赫奕．華人念念不忘之幷取冠亞季軍大慾．今次似可實現而無「走鷄」．可惜初賽時．乙組華隊聲價似落後．更遇工程兵與軍糧隊一帆風順．於是雖強如個個幾會盡嘗過甲組滋味之北魏（星島）前哨。亦落後許多．則中多未嘗過大足球味道．初由小型球圈內翻身之西蜀（南華會）乙組軍兵．自然更似無望．不道西蜀軍師多妙計．任人呼牛呼馬．指桑罵槐．一味埋頭苦幹．苦練新兵．臥薪嘗胆工夫．的確使得．自練成一班精兵．遂卒收上星期九比零大敗上屆乙組特別銀牌冠軍卅營炮兵之一幕．昨日再戰敏捷非凡之軍糧隊．又有淨勝五球之功．自我看來．則此一塾小虎．他日必再有兩敗工程．蟬聯三屆錦標之望．敬語南華乙組諸君．此後仍要苦練不輟．華人之期望於諸君者正殷也．

昨日甲乙組俱有華軍兩隊出師．西蜀之勝大鑊．尚是意中應有之事．最可喜者．則西涼（光華會）敢用全華帥出戰．又迫和了西隊勁旅米杜息軍兵．同時乙組兩華．都大獲淨利．一日之中．華隊全無「敗陣就」一者．照我記憶．昨年也少．何況今年．昨日成績如斯．可說是一個絕佳紀錄．但望今日四華出師．也獲全勝．求個一週華軍不敗紀錄．醒醒醒嘛．

甲組聯賽兩戰．兩華隊分頭與洋隊鏖兵．西蜀（南華會）出師愉谷．以四比一之成績輕取大檯客香港會．是役．蜀將長（球王）未有上陣．由趙子龍（陳德輝）出印任中鋒．以實力言．本可保持淨勝．奈蜀將以穩勝便存輕敵之心．在最後一分鐘始爲大檯客右輔打破光蛋．掃桿埔畔之戰．米杜息又以二比二之成績再和光華會．光華之能夠和米軍．頗諸將力戰有以致之．

西蜀獲勝．甲組形勢略有轉變．蜀多賽一場多北魏兩分．多東吳三分．蜀得居首席而坐觀今日魏吳對外作戰之成敗．魏吳若能雙雙奏凱．則甲組形勢仍舊．若吳敗或魏敗．均於西蜀有利也．

乙組之戰．南華乙自以九比零大破上屆銀牌盟主卅營炮兵後．軍威大振．昨又以精銳上陣猛撲強敵軍糧隊．以五比零大破之．戰績驚人．西蜀前哨既大破軍糧．今後如能一鼓作氣．勇往直前．兩挫工程兵（因南華工程尚未鏖鬪）及其他強旅．則蟬聯錦標．尚有希望也．茲將甲組三強形勢錄下．

魏蜀吳三強現今形勢

(隊別)	(次數)	(勝)	(和)	(負)	(得球)	(失球)	(總分)
南華會	十二	九	二	一	卅七	十三	二十
星島隊	十一	八	二	一	卅九	十四	十八
東方會	十一	七	三	一	卅四	十七	十七

愉谷之戰．實力強弱相去懸殊．西蜀之能穩操勝券．早已在意料中．故緊張鏡頭．甚少發見．蜀與大檯客均各有攻勢．然而蜀將在攻在守並皆佳妙．取攻勢的較多．尤以後防六將之演出．極見精彩．前鋒亦甚銳利．傳．衝．射．盤諸技．俱見老到．惜於穩勝後．中路因短傳太多．費時失事．致未能多多勝球耳．前鋒右路因屢屢遭受老將肥史之狙截．進攻頗爲吃力．此老肥將最够鬥路．深諳華隊之踢法．成爲華隊前鋒之死對頭．中鋒陳德輝之每次得機．輒爲肥史所阻．而肥史之監視德輝．正如貓之捕鼠．彼進亦進．彼步亦步．形影不離．德輝每得球．肥史則起與彼門智鬥能．然德輝年少力壯．血氣方剛．鋒芒畢露．奔跑迅捷．而肥史門路雖熟．奈氣力已衰．體胖異常．行動已不如前之迅速．足令全場球迷爲之捧腹也．此一個巧妙之鏡頭．卒爲德輝所衝過．力破一關．

前鋒左路表演較佳．文治供傳得法．不過石友盤運比前較多．右路兩將多作遠傳以協助諸鋒之進攻．下半時．德祺同居右翼舊職．閃電戰卽由彼之力射．文治衝入一球．此球之勝．甚爲清晰可觀也．

後防六將．均幹穩牢．國威復出．中衛三傑與後衛仲雲互相掩護有默契之合作．德譜死釘阜拉．使彼有英雄無用武之地之嘆．阜拉被監視．大檯客之進攻力大爲削弱．兩翼未見有佳作．後防老將之體力苦弱．既未能以力與西蜀之年青將士爭短長．其他新將則羽毛未豐．踢法零亂無章．獨得一肥史力支大廈．在屢被圍攻之下．心勞力拙．甚矣其憊．祇失四關．且在最後一分鐘內打破光蛋．亦云幸矣．戰情如下．

△南華會
譚均幹
李國威　會仲雲
謝錦洪　林德譜　劉慶才
李石友　鄭文治　陳德輝　李德祺　劉松生

△香港會
奧地路
肥史　押特利
小史　史堅拿　鴨勃頓
鄺亞臣　碧福　阜拉　士葛　合健臣

戰幕揭開．蜀將對日佈陣．首先發動攻勢．五路興師．聯絡推進．突遇肥史阻路．蜀將破陣無方．被逐退回．文治捲土重來．暗渡陳倉．因其他四鋒聯絡不佳．無功而回．西蜀進攻不濟．香港會由鄺馬阜拉進擊．來勢洶洶．錦洪與仲雲合力迎擊．國威包抄．德譜運用頭鎚．救險解危．張翼德（李德祺）喝退肥史．迫成角球．德輝乘角球之便．搶頭頂去．門將奧地路僅及時將球撲出．賴以不失．未幾．石友又作適可之傳中．德輝．再用頭攻．又爲奧地路撲出．如有神助．而香港會逃過兩次大險．而南華會之攻勢仍盛．接二連三．揮軍猛撲．慶才將球截得．交松生傳中．德輝衝前將球挑過門將．開賽後十一分鐘始開紀錄．一比零．南華先勝．

南華既佔優勢．石友在邊陲興波作浪．乘開罰球之便．德輝再頂．奧地路大顯神通．再挽狂瀾．南華屢攻諸將．迫至罰球區域地段時．輒被肥史掠去．屢攻不克．攻勢稍減．香港會始反守爲攻．會作兩次衝陣．俱不得手．一次德譜與仲雲誤會．阜拉乘機力射．幸不中的．又一次阜拉在離門廿碼向門力射．球之去勢如矢．幸賴均幹位置得宜．將球托過門楣．開角球時阜拉急不暇擇．以手觸球．被罰退回．斯時香港會門前又險象環生．石友開角球．德輝用頭攻被救．德祺再開角球．石友在左路低射．卒中鵠的．上半時成二比〇．

下半時．德祺居右翼舊職．開球僅一分半鐘．德譜輸送得法．德祺沿邊長驅直入．向門力射．門將就地將球撲出．文治已衝至．掃球入網．成三比零．未幾．德祺力射．僅差毫釐．德輝數次衝陣．俱爲肥史所阻．香港會亦曾作數次反攻．均幹多次救險．國威與仲雲迎擊有方．錦洪．林劉三傑聯絡得宜．多次告險．幸能平安渡過．阜拉力射兩次．亦被救出．約廿三分鐘．仲雲遠傳．德輝援應．挑過肥史．單騎陷鬪．成四比零．大局已定．諸將存輕敵心．故作短傳．未再有所獲．在將完場最後一分鐘．香港會之士葛乘混亂中斜射中的．打破光蛋．成績是四比一．

射門黃榜

△上半時
第一球　陳德輝　南華會
第二球　李石友　南華會
△下半時
第三球　鄭文治　南華會
第四球　陳德輝　南華會
第五球　士葛　香港會
南華四球…香港一球

協會陸運今日截止報名

港九學界決參加大會操．體協會田徑部主辦之陸運會．今日截止報名．查連日一般體育健將．前往報名者．極爲踴躍．關于報名收條．該會昨已發交各報名處．至報名日期．祗有今天．有志參加者．可從速報名．又查體協會日前致函「港九學界聯操大會」．請其屆時派隊到場參加表演．已得學聯會答允．昨協會復又函請童軍總部及東區救護隊．屆時派隊到場維持秩序及担任救護工作．又查協會田徑部正副主任曾境康．梁潤洪．連日對於籌備工作．極爲忙碌．日間並將召開田徑部會議．商討一切籌備進行事宜云．

本週足球比賽秩序

十二月十五日（星期日）		下午四時
甲聯賽	東方會對警察會(5—3)	加路連山
	星島會對聖若瑟(4—1)	香港會場
		下午二時半
乙聯賽	海軍隊對光華會(初賽)	加路連山
	星島會對卅營炮兵(初賽)	香港會場

下週足球比賽秩序

十二月十七日（星期二）		下午四時
丙聯賽	飛機隊對卅五營砲兵(初賽)	漆咸道場
十二月廿一日（星期六）		下午四時
甲聯賽	東方會對米杜息(3—1)	加路連山
	聖若瑟對士葛隊(2—0)	聖若瑟場
	光華會對九龍會(0—2)	界限街場
	香港會對海軍隊(1—8)	香港會場
		下午二時半
乙聯賽	軍需隊對星島會(2—2)	陸軍球場
	海軍隊對九龍會(3—2)	聖若瑟場
	南華會對米杜息(1—1)	加路連山
	光華會對士葛隊(1—3)	界限街場
	香港會對軍糧隊(0—9)	香港會場
		下午二時半
丙聯賽	卅五營砲兵對國際隊(初賽)	掃桿埔場
		下午四時
	打旗隊對飛機隊(1—3)	漆咸道場
	七營砲兵對十二營炮兵(1—1)	陸軍球場
	工程隊對廿營炮兵(3—4)	掃桿埔場
十二月廿二日（星期日）		下午二時半
慈善賽	華聯隊對西聯隊（共兩場）	銅鑼灣場
		下午二時半
乙聯賽	傑志會對卅營炮兵(2—5)	加路連山
		下午四時
	警察會對工程隊(1—6)	界限街場
		下午二時半
丙聯賽	廿四營炮兵對軍醫隊(3—0)	掃桿埔場
	俄僑會對卅六營炮兵(1—12)	界限街場
		下午四時
	軍糧隊對[illegible]隊(1—1)	掃桿埔場

國際盃中國隊陣容
明日在總會選出
陳漢明已發函與各華會
定明日在足球總會會選

球場舊侶

本星期三日．足球總會之聯賽管理小組委員會權委員月會後而開會．選定本月廿二日爲三社國際盃而舉辦之義賽之兩隊西聯代表時．會議定將召開華聯隊遴選會議權交由總會秘書高頓北主理．高頓北又定於明日（星期一）下午五時半．在足球總會議事室召開華會選員會議一事．已紀星期四本報．記者昨至嘉山參觀南華前哨兵迎擊軍糧隊一戰．得逢受有遴選國際盃中國隊人物之足球總會委員陳漢明氏．因問該隊人馬定於何時挑選．據謂經已發信向各華會通知．請於足球總會明日秘書召開義賽遴員會議時必派代表到場．因彼亦決定於其日一并會選國際盃中國隊代表云．果如是．則星期二日．本報將可將義賽與國際盃賽三隊華聯隊名單一并登出矣．一般球國擁人．請注意參觀十七日本報．當知其詳細矣．

有某老球迷．近日嚮語記者．謂今之華隊．可以不用次次另選．爲求聯絡計．則門將與後衛應選星島三將．中衛應用東方三傑．前鋒則宜用南華五虎．果能如是．當必成長勝軍無疑云．此種見解．可謂獨具隻眼．我亦頗表同意．惜人多注重先聲．而不知賽球時默契之可貴．法固必不能得多數贊同者也．

昨日南華迫得大檯客馬賓人翻之一幕（英倫橋）

西蜀前哨大發威

淨勝軍糧兵五隻

朱永強表演優良連報四喜
李子浩賽來英勇亦下一城

球場舊侶

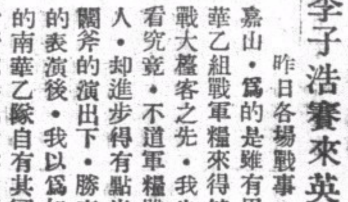

昨日各場戰事．我以爲識貨者必定要上嘉山．爲的是雖有甲組兩場．刺激反未比南華乙組戰軍糧來得够味．故在未觀南華甲組戰大檯客之先．我也不辭勞苦．先到嘉山看看究竟．不道軍糧雖好．但一班南華後起中人．却進步得有點出人意外．雖在軍糧大刀闊斧的演出下．勝來乃予取予攜．經過昨日的表演後．我以爲如果我老眼未花．則現今的南華乙隊自有其冠軍氣概．從此可知彼輩上星期之大勝卅營炮兵九對零．實幷非倖致．我今可以爲之肯定．倘彼輩今後仍宿營苦練不輟．則勇如工程兵．亦莫想動他毫毛．前途似錦也．

軍糧營中多英國好手．前鋒實力至強．故一路賽來．甚似有與工程爭標之望．

不謂昨日與南華前哨相逢陌路．雖然逢人必撞．遇隊卽衝．却終奈何短少精悍之華人不得．更被一班初出之犢．在宿將朱國倫統領下．僅賽七分鐘卽已拔彼頭籌．上半時是二對零佔先．下半時再加三隻．賽罷算數．軍糧只得苦口苦面．穩捧五枚大蛋歸營．

昨賽戰情．殊多可紀．今因限於篇幅．只擇尤略紀些須．在開賽七分鐘時．錢熾輝因得梁炳坤猛傳一球．認門便射．軍糧門將密地臣接球不穩．反彈至朱永強脚前．朱在甚難命射之角度處射球入網．先拔頭籌．

此來彼往．戰够多時．仍是南華佔有上風．至廿五分鐘時．朱國倫中央突破．誘出門將．將球輕送朱永強．朱永強一馬奔前．將球送入空門去．咸蘭拚命進前欲救．已來不及．二對零南華再度成功．

廿七分鐘鄭靄祥禁衞界側施絆馬索被罰．爲勢甚險．幸得許福元攔救得力．何寶培一脚勾鎚．逃過大難．其後南華急攻．李子浩兩分俱差毫厘未勝．遂以二比零終場．

下半時再賽．軍人亟爲有被選爲軍聯右翼資格之格連會猛射一記．擦楣落野．南華卽又大舉反攻．僅四分鐘．又見梁炳坤急足將快要出界之球追獲．一脚勾回．馬利剛欲勾鎚．不防李子浩一馬衝到．向前一踏．奪球射入網內．又變三對零之局．

至是．軍糧仍苦戰不已．不因多失而氣餒．此爲吾人應效法之處．無奈南華太好．彼輩雖強．仍無法得破蛋之機．直至廿八分鐘時．反被南華迫得角球．卒在混戰之中．又被朱永強再得機射入一隻．於是南華勝利更穩一籌．蓋已淨勝四隻矣．

此後南華進迫更甚．從前一次錢熾輝單刀直入．似必得利．却被門將妙手救脫．不久．錢又捲土重來．仍被門將擋退．直至差兩分鐘完場時．朱永強又得機中門．個人連報四喜．南華卻登個五子連登．

論球藝．則軍糧確自不弱．有機便射．且恃身量見球便衝．確有驚人賽法．無奈南華得練．員員氣充．賽來多智．每能避重就輕．且聯絡純熟．有此總絲．師教練之功．實不可沒．門將何寶培身材雖短．手法老辣異常．且饒於胆．許福元經驗老到．黃瑞祺大刀闊斧．均不可多得之乙組將才．能訓使一小型球界中素充前鋒之黃瑞祺成絕佳一後衛．軍師功勞不淺．中衞線聯絡入化．無疵可議．前鋒雙翼．確有齊飛之妙．一有閱歷．當成名將．而內鋒均佳妙異常．朱國倫雖無復當年衝鋒陷陣之能．然領導有方．無怪南華中人．乃覷彼輩爲未來之新雛鳳隊也．昨雙方陣容如下．

△南華乙
何寶培
許福元　黃瑞祺
何洛基　張炳潤　鄭靄祥
梁炳坤　朱永強　李子浩　朱國倫　錢熾輝

△軍糧隊
密地臣
馬利　咸蘭
士壁晚　楊氏　咸門
忌連　摩僕　奇勒　威亞　占士

男子乒乓遴選決賽成績

飛而生

港澳乒乓埠際遴選男子單人決賽．昨晚成績列下．

黃業成勝	楊學齡	二對〇
盧桂生勝	李俊亨	二對一
李志超勝	黃業勝	二對〇
李鏡允勝	楊學齡	二對〇
李俊亨勝	趙洽君	二對〇
李志超勝	歐陽德泉	二對〇

初級乒乓決賽 南華告捷

球撥

香港乒乓聯合會主辦之初級乒乓決賽．昨晚由南華與馬祿臣醫院隊．南華終以三對二壓倒馬祿臣隊．距至完場時．該馬隊之傍觀．不知何意．竟與南華球員爲難．球場秩序大亂．似此行爲．有乖體育精神．實爲智者所不取也．

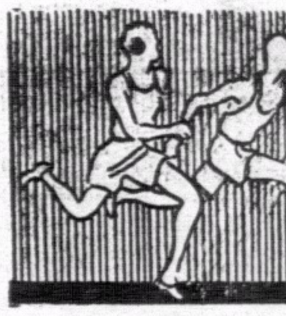
南華體育
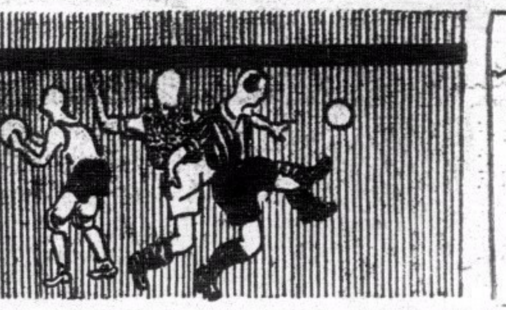

天氣預測
本港今日 吹東北風 天氣和緩 天色晴明

日出日落
出 上午六時五五分鐘
落 下午五時四十分

今日只有四場聯賽 全是華兵戰外隊

球場舊侶

北魏沉着善戰想必能破國際軍兵
東吳虎頭蛇尾應防警爺最後冷箭
且看兩華乙隊能不能趕走卅營炮兵與海軍

昨日四華隊同日出師，竟無一隊敗陣，這自然是一種料想不及的一回盛事，爲的是米杜息、軍糧與軍需，三隊都是並非易與之輩，便是平平無奇的大檯客，對南華亦必出盡人才，昨日雖則有花路還未再露色身，然而肥史與久未漏臉的廖亞臣，却都披掛上陣，這點既被我先料中，則南華勝來也自不太易可知，更何況其他半斤對八兩的三場，又孰料其全都未敗。

今日雖只有聯賽四場，但場場俱是華洋對壘，我深望昨日盛事，能再見諸今日，則一週內無敗陣之華軍，豈不大妙，不過我既見警察隊最近之演出，又見到東星大戰之東方虎頭蛇尾功夫，再聆悉今日魏方有張榮才李天生兩大將不出，未免暗爲甲組兩華耽心，更何況海軍乙組未知有何新人才，卅營炮兵上週大敗於南華，今日必向別一華隊作取償之想，如此一來，則我實未敢爲今日之華軍先說風涼話，只可說句如照以往成績，則今日四華應全勝而已。

東方須仔細

東吳初遇警察隊於界限街頭時，已曾嘗過本屆鐵鋒軍之突擅滋味，然在當時之警察，爲勢未如今盛也，今則該隊後衛力雄，中衛復有大進步，前鋒自改編新陣，以麥士担當中鋒融守後，即先收淨勝北魏三球之功，繼之又敗米杜息，則彼輩於今爲氣之豪，可謂一時無兩，東方雖然人强馬壯，照理似可必勝警爺，惟是觀於彼輩戰北魏時，初時誰不謂其十足穩勝，不道其後能攻不攻，反爲退守，倒持太阿，授人以柄，反被對方在急攻之下，在最後五分鐘竟由於得角球之便而慘被頂入一球，在當時，如果東吳能出之以鎮定，則根本未搖，尚可保有二對一之利也，不謂一有損失，即如舉棋不定，於是前功盡付東流水，今興言及之，吾猶爲東吳太息不已也，前事不忘，後事之師，須知東吳既應勝而終未能勝北魏，而警察獨能力勝彼輩三球，則東方今日，幸毋輕視人，方不致再令一輩阿拉鄉親捧首也，勉矣東吳，今已不容再或有失矣，查今日警察方面，將或有柏■再復登場，此君如再現身，則其守衛力當更盛，此又東方所萬不能忽之事也，雙方陣容如下：

△東方會
劉顯漢
吳麒祥　江善敬
羅偉權　許竟成　劉始讚
侯澄滔　曹秋亭　許文奎　張金海　鍾勇森

△警察會
文寧
陳光裕　挪
柏架哥　布力般卜
劉北洪　夫花利亞　夫摩士　比侯律　黃文貴

北魏大將缺場

北魏上週應輸而未輸，我惟有拜服他們班主鴻福，彼華既能有此幸運，則今日逢著成績平平之國際軍，聖若瑟似宜必無敗陣之理由，更何況他們羅掘不倦，手段高强，自知中衛急需補充，最近又取得陸達鏗爲助，則更宜其應有更佳之演出矣，可是昨據消息傳來，得知彼軍中有大將張榮才傷手，李天生與梁榮照傷足，今日俱不能出場，於是如得一鹿而失三虎，當見影響守衛力不少，尚幸彼輩人馬衆多，仍有好手如朱兆恒麥紹漢徐亞輝等補缺，以此陣容而對若瑟，尚或不致有問題，不過據我所知，則兆恒近受職於消防隊中，不大有練習機會，到時演出能否有舊時水準，實未可知，麥蘇自去年生瘡後，久未技總不如前，今再加入，未登大場之陸達鏗，則左方守衛力如何，我未敢逆料，如擎天一柱之張榮才不在，我實不能不替北魏作杞憂，尚幸魏兵右翼人才，不過是新進廖貴傳或告魯士之輩，也未必用得出如何大威脅力，如果用此陣容而戰强師，我總怕他們要凶多吉少，但望今日他們仍能憑班主鴻福，得勝歸營，如要有甚差遲，當使坐觀成敗之西蜀中人，作個會心之微笑而已，查今日雙方陣容如下，兩隊前鋒之所以俱并列六將，因魏方用馮用楊，昨晚猶未定，若用楊，則聲明告魯士如不暇，則用廖貴傳也。

△星島會
朱兆恒
麥紹漢　侯榕生
陸達鏗　宋靈聖　徐亞輝
楊水益　馮坤勝　郭英武　馮景祥　麥兆榮　鄧廣森

△聖若瑟
曾培
李安納　福科
夏仙米亞　南地士　劉榮光
小李安納　高美士　麥當奴　申都士　廖貴傳　告魯士

光華全華軍 昨日再賽和米袋

光華先負二隻卒於搶回平手 傑志發奮以三對零擊敗軍需

小秀

昨日在掃桿埔場之足球聯賽，甲乙組兩組會出師，乙組賽是鱷魚隊傑志會戰軍需隊，甲組是光華會與米杜息再度相逢，鱷魚與軍需是初次會師，傑志在是戰相逢，鱷魚將軍需擊至一敗塗地，以三比零奏凱而還。光華用全華軍上陣，士氣振奮，雖然渡海來到米軍陣地內，並且被米軍先殺一個下馬威，慘負二比零，但是諸將並不因此氣餒，接連趕回兩球，打成平手，在戰績表上，不只是與第一週戰和相同，並連勝球紀錄亦相同，可算得是無獨有偶。

光華會最近來，軍師捨衛將用華軍，諸將得安於其位，成績漸入佳境，昨日雖是未能得勝，然而多獲一分，是大檯客昨日被蜀軍痛擊，光華現時是擺脫末席位置，假如再能努力，或可望凌幾隊洋軍，在本屆中予球迷以一個良好印象。

乙組賽，鱷魚軍之得到勝利，是全軍努力之收穫，在全賽過程中，軍需所採取之攻勢，是較傑志爲多，不過前鋒缺射門工夫，在門前發彈，總是未得其門而入，傑志方面，中堅游華興是最出色之一員，攻守方面都是華興支持，前鋒右路之攻勢薄弱，進攻路線，是全靠張松根與莊錦全推進，霍耀華領軍，衝射之技頗佳，在下半時個人包辦三球，傑志昨日得勝，華興與耀華之功不可沒。

甲組賽事，光華昨日是以全華軍上陣，金家標雖到，但只作壁上觀，左中衛是用張樹輝，右中衛用李華芝，守力雖然未算强勁，但因爲是全華人之故，在士氣方面，極爲旺盛，然而守將演出未佳，鍾劍輝之表演最失常，中堅實在是全隊之靈魂，劍輝不穩，便形成門戶洞開之現狀，常因盲目亂踢，迎擊敵鋒時，退後防守時，又未能以粮，能對米軍中鋒作嚴密之監視，右衛李華芝在上半時之演出未達水準，受梳士之整弄，竟如羊觸藩籬，進退失據，三個中衛中，只得張樹輝之表演較佳，然張仍是不過盡守衛之實，因鍾李兩將之不佳，更陷後衛於苦戰之中，梁柏偉是五衛中最佳之一員，表演出色，此方面之防禦，左方中衛是張樹輝，柏偉便常移補中路，較爲可靠，對米軍作頑抗，林熾仍有在初賽時失態之迨，已後負隅苦戰，漸復舊觀，三員較佳，堅之不逮，十分鐘內，在米軍攻勢絕盛之下，能夠保持不致多負過兩球，是各守將與門將之功。中衛綫自顧不暇，當無餘力以助前鋒，因此前鋒綫得後防接濟，兩內輔須要替三鋒製造機會，於此，便形成守衛有守衛綫作戰，前鋒有前鋒作戰，不相聞問，未能聯絡，此點於前鋒進攻，事倍而功半，田榕發是前綫之惟一輸血管，劉鎰活動性較弱，在上半時中，光華之攻勢，差不多全靠右路，田榕發得球，不是傳在中路，錢熾芬閃入，便是揮右翼，石金進攻，戰力側重於一邊，進攻當然不能如意，何況左翼黃景聰始終是光華進攻路線最强勁之一邊，景聽未有機緣，即是光華攻勢減弱，攻勢不强，自然是守衛辛苦，光華先負，是勢所必然，僅負兩球，可算得是無善射之米杜息前鋒。

光華在上半時將近完場時，藉一單刀機會，搶成二比一，局面仍然有復甦機會，下半時以所負不多，全軍仍落力作戰，上半時較佳之李華芝，守將亦比前鎮定，採用苦比上半時佳，鄉計劃是以粮小成功，劍輝在戰術上亦比前減少，同時前鋒之一個衛方面獲得效果，運用自然，比前有進，在下半時中有饑翼之踢法，可以造成自己善射之機會，景聽得兩翼攻勢，光華於傳中得球，卓石金善用左中衛輔與後衛包抄，可以防守，畢禮地不必要回防，因皮球傳中，但是景聽在門前，落在門前，畢禮地便須回師，用頭球拒敵，米軍守力加強，然而，田熾可以乘機迫近米軍腹地，總是光華陣地之威脅，此點是一個重要之所以形成光華下半時能攻勢旺盛之原因。

米軍在昨日之演出，被光華迫和，但其表演是較佳，無可諱言，全軍聯絡嚴密，在推進時是採用三角式傳遞，假如面前有敵，則寧將球回送身後之一個球員，總之以梳士鋒爲原則，梳士亦不受敵方管制，光華守將上陣，擺其鋒前與馬拉昨未以全力攻場，出場大脫之佳，布斯未有梳士功夫，以施漢湯姆前鋒之射門，中衛莫及，畢禮綫地進，光華守望塵井井有條，在米軍全攻退守，中場大半是在米軍之陣地，能推進而不能射門，是米軍之一個致命傷，光華之能在劣勢下獲取和局，是光華之前鋒能把握射門機會所致，米軍前鋒杜力昨日…

表演極佳，若果不是杜力救數險，光華實可以從幾個勝球機會，使米軍飲恨終場，戰情如下：

米軍得開球權，先採攻勢，皮亞臣兩次發彈，都被光華反攻，後防陷於一國祺，接得梯脫，毫無所獲，一進，苦戰中，亞臣得機，閃進，迫得罰球，用左足射球，皮入網，國祺欲救無從救，光華先負一比〇，得角球，米軍仍不竭進攻，光華之利，此去彼來，畢禮地，皆兵在後，指揮守將，負隅苦戰，湯姆斯主踢角球，正向門前落下，國祺躍起揮拳，皮亞臣更不客氣，出不遠，射中的，米軍以二比〇佔先。

光華於苦戰中，田榕發殺開血路，熾芬在中路突入，射門，杜力妙手接去，石金溜入，射門，光華屢進攻，幸杜力救出，福銓是時有機輪至，光華告急，即急射，景聽回傳，再有失機，時福銓中景聽低傳，掩救得法，在至中將線，上半時完，熾芬向前，田榕急進，並一蹴破關，卅碼，熾芬狂奔拔成，二比一之局面，休息後，再起干戈，完場之勢，小氣作，又被梳士低傳，國祺救脫，一打鼓，門攻攻，未得仍是國祺救險，用頭苦攻，光華得機，米軍馬士金梳即米，便進攻，熾芬，五鋒如排山倒海而來，怒掃，田榕發勇衛楣，福銓乘機，遙送一一程，次，國祺又失手，成衆將矢之的，畢禮地，國祺失手，將球送交梳士急網，未暇，至以梳士面前，一拍進網，以卓作勝算，而雙方苦戰良久，大腳傳中，卓石金沿邊走，好伏兵門前滾勢，左足迎門，由門前入，景聽正拔皮球，有好勢，雙方仍苦苦爭持，平手各有，角入網，此後變方仍扳回二比二，驚險，兩無建樹，結果，卒以二比二，以再成和局而終，陣勢如下：

△光華會
李國祺
梁柏偉　鍾輝林
張樹輝　鍾劍輝　李華芝
黃景聰　劉福銓　錢熾芬　田榕發　卓石金

△米杜息
杜力
柏架　非殊窩打
威建臣　畢禮地　譚馬士
湯姆斯　梳士　皮亞臣　梯脫　金馬

△傑志會
黃翔
孔慶煜　梅柏全
張開　游華興　陳加禮
莊錦泉　張松根　霍耀華　尹卓新　陳達輝

公開女子排球賽 南華今再遇仿林

公開女子排球賽會，去週已轉入第二週比賽程序，按表是日下午三時半，爲南華再逢仿林之期，查仿林自出師以來，連戰皆捷，所向披靡，積分表上，高據首席，今日倘能獲勝，則已穩得冠軍，至於南華於上週首戰仿林時，慘遭挫敗，後雖發奮爲雄，卒克星島，然已失却二分，以後各戰，倘遭挫敗，則已無奪標之望，故今日之戰，雙方必傾師力戰，以求獲勝，屆時當必多緊張演出也。

足球聯賽會成績一覽

甲聯賽各隊積分表

（隊別）	（次數）	（勝）	（和）	（負）	（得球）	（失球）	（總分）
南華會	十二	九	二	一	卅七	十三	二十
星島隊	十一	八	二	一	廿九	十四	十八
東方會	十一	七	三	一	卅四	十七	十七
米杜息	十一	五	二	四	廿五	廿四	十二
九龍會	九	四	二	三	十四	十五	十
海軍隊	十	二	四	四	廿七	廿七	八
士葛隊	十	三	一	六	十九	廿六	七
警察會	十	三	一	六	十八	廿三	七
聖若瑟	十	二	二	六	十三	廿六	六
光華會	十一	一	三	七	廿一	卅四	五
香港會	九	二	〇	七	十六	卅四	四

昨日足球總賬

△甲聯賽
南華會　勝　香港會　四比一
光華會　和　米杜息　二比二

△乙聯賽
南華會　勝　軍糧隊　五比〇
傑志會　勝　軍需隊　三比〇
工程隊　勝　九龍會　七比二
士葛隊　勝　香港會　四比一
米杜息　勝　警察會　三比〇

△丙聯賽
國際隊　勝　蜆殼隊　一比〇
打旗隊　勝　七營炮兵　三比一
十二營炮兵　勝　軍醫隊　五比一
廿營炮兵　和　卅六營炮兵　三比三

學界籃球

學界籃球賽，昨日高級培英對八桂，培英攻守得力，以四十四比廿五擊敗八桂。次場英皇戰平正，雙方爭持頗烈，但英皇卒以四十八比四十七，一分之差擊敗平正，初級仿林對皇仁，亦以卅七比卅四告捷。

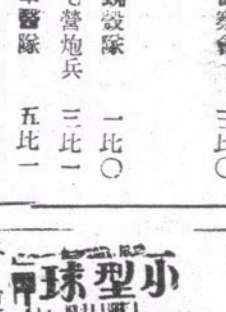

合羣盃小型球分區賽 菓菜昨施下馬威

上半時洗國材一箭奠勝局 華僑門將莫善鴻居功最偉

飛而生

九龍小型足球總會主辦之合羣盃兒童小型足球分區賽，昨日有一場在何文田麥花臣球場舉行，由旺角區菓菜隊對華僑隊，兩隊對錦標均抱志在必得之心，故除各該隊原班人馬之外，更向香港方面物色人材，冀以壯其陣容，華僑隊中之人材已用，昨日一戰，菓菜失去一分，更謀在昨役中取償，是以昨戰菓菜擇位得利，雙方一字排開，華僑隊在子飛盃賽會中爲更强，故終以一對零擊倒華僑隊，考華僑隊昨日致敗之主因，厥爲全隊聯絡散漫，門將莫善鴻曾力挽狂瀾於既倒，雖失一城，實非其過，黃啓智雖有大刀闊斧之演出，惟昨日應負失敗之責，蓋華僑之失守，實出於黃啓智將球反交門將，莫善鴻未接得，已爲洗國材衝前建功者，惟仍無補於事，出作左翼，下半時華僑調梁子平退居後衛，菓菜諸鋒乃稍受威脅，中衛郭佩祺，啓智後會一度主相逢，演出乃未及往昔之勇，梁榮光頻頻包抄，極少助攻之機，前鋒線上半時梁子平掛帥印，鄧仁發當右翼，兩日雖有佳妙聯絡，惟奈菓菜守衛堅强何，李炳祺功，與其餘兩鋒未能收聯絡之效，鄭木勝爲右翼，下半時以鄧仁發當中鋒，兩隊球員中身材最渺少者，木勝雖爲惟昨日竟最爲活動，數次妙傳，確令菓菜守將感受威脅也。

菓菜隊門將劉卓芳甚少表演機會，下半時則有較多之機會表演，惟過於鎮定，幾俱大事，以後實應切戒，後衛吳玉潤有左脚王之稱，昨日大有一夫當關之感，衆皆辟易，中衛綫廖潭喜及陳慶全俱助攻助守，最活動自如，前鋒綫以洗國材最進退自如，有如探囊取物，過關斬將，以洗國材及後因莫耀才初用莫耀才，乃由伍志勤右翼跌傷膝蓋，王永欽入替，三鋒左翼有密切之聯絡，亦見進步，攻有若排山倒海，確令華僑守將顧此失彼也。雙方隊長先禮後兵，菓菜先，黃啓智立即將球搶得，乃乘後方輸送粮草之便，洗國材乘如是復混戰移時，華僑得保不失，榮材之風，國材脚下將球救脫，大有張莫善鴻奮不顧身，撲前從洗，鄺戰良久，洗國材得除單刀，掃，差之毫釐，越對飛去，射出界，不旋踵，華僑又陷於守勢，菓菜大軍壓境，王永欽底綫傳中，洗國材迎球怒射，莫善鴻奮不顧身，撲前從洗反攻，鄧仁發從傍策應，菓菜不支而退，梁子平頓倉暗渡，黃啓智伏兵突起，廖潭喜一腳遠傳，王永欽陣閉門不納，洗國材首次探關，莫善鴻華僑侵入，莫耀才傳球中路，惡戰於是開始，菓菜先向國材與伍志勤，黃啓智在禁地內犯手球，被判極刑，吳玉潤當劊子手，一揮，其急如矢，惜差之毫釐，撞柱反彈而出，梁子平一脚勾消，鄧仁發截得衝前中，李炳祺從傍策應，底綫傳球，鄭木勝主踢，吳玉潤反勾出險，華僑捲土重來。啓智復與李炳祺互易位置，藉憑衝刺平反敗局，惟菓菜守衛森嚴，不能如願，未幾華僑又逼得角球，鄭木勝主踢，鄧仁發命射中楣，反彈而出，鄭木勝頭頂，僅差分毫，又告無功，至完場號鳴，菓菜以一對零打得勝鼓。雙方列陣如左：

△菓菜隊
劉卓芳
吳玉潤
陳慶全　廖潭喜
王永欽　洗國材　莫耀才（上）　伍志勤（下）

△華僑隊
莫善鴻
黃啓智（上）　梁子平（下）
梁榮光　郭佩祺（上）　黃啓智（下）
李炳祺　梁子平（上）　鄧仁發　鄭木勝（下）

合羣盃賽各隊積分表

隊名	賽	勝	和	負	得球	失球	積分
菓菜	一	一	〇	〇	一	〇	二
循環	一	〇	一	〇	三	三	一
華僑	二	〇	一	一	三	四	一

校際盃季軍決賽 明日民生戰明新

下午四時十五分賽於何文田場

飛而生

香港兒童遊樂場協會主辦之九龍區校際兒童小型球聯賽，已如花之開到荼蘼，各隊之名次，亦略有頭緒，國民英文中學隊以八戰八勝之成績，高踞首席，華仁書院隊則八戰七勝尾隨其後，民生書院隊及明新學校隊均九戰六勝一和之成績，同居第三位，查何文田麥花臣球場主任談鶴年氏，已決定明日下午四時十五分，爲民生書院隊與明新學校隊作季軍決賽於何文田球場，至於國民英文中學隊對華仁書院隊，則已鐵定星期三（十八）日舉賽。

尋常盃抽籤 明夕舉行

飛而生

九龍小型足球總會主辦之尋常盃小型球聯賽，報名參加者凡廿六隊，賽委會已決定明晚八時，在總會議廳召開各隊代表大會，抽籤將同時舉行，昨已分函各隊通知云。

小型球友誼賽

香港區

△法國銀行小型球隊，承與中社隊之約，於今日下午二時，在工務局球場作友誼賽，出場球員列下：

△法國銀行隊
李傑英　麥廿泉　譚伯根　梁少泉
霍熾開　謝金石　鄺貴傳
（生力軍）符榮、麥育之、侯啓方、鍾浩佳、李達强。

△青鋒小型足球隊，定今日下午三時半，在工務局球場與漢英漢小型足球隊作友誼比賽，陣容列下：

△青鋒社
溫鶴鳴　李學明　李文偉　孫寶安
石尤泉　文植祥　陳彬輝

九龍區

△九黃埔船澳新機小型球隊，承新計小型球隊之約，於今日上午七時，作友誼賽於樹膠廠球場，新計隊前會以四比零負於新機隊，是次新計決重整軍容，屆時定有一番精彩表演，陣容列下：

△國英乙
譚煥德　黃乃貴　劉子明　勞成暖
方顯榮　蔡紹南　黃錫齡

△漢英會
謝金穆　謝海文　陳歐安　梁志柔　尹同順
梁志文　麥汝讓
黃苗棠　鄭偉明　李育德　羅國任　黃乘鑾

△漢英會小童隊，定今日下午一時，出戰國英乙小童隊于海軍球場，雙方陣容列下：

△純正純隊
許維深　龐家就　梁安誠　柳國才　胡偉才
李松寬　梁安漢　蔡洪

△金城隊
林寶衍　伍榮光　劉榮光
黃國儔　黃錦松　柏樹　宋家宇
伍啓祥　梁浩然　陳澤佳　陳天予　梁錦棠

△金城鞋廠小型足球隊，承純正純隊之約，于今日下午四時，作一友誼賽于海軍球場，茲將兩隊陣容列下：

△永寧隊
梁杜志光　馮正平上　朱玉衡下
黃福柏　邵良才　陳夢賢
梁炳　梁仕儀　梁炳新　梁炳燊

△永寧樂房小型足球隊，昨與禮義隊作友誼賽於海軍球場，結果永寧隊以四比二得勝，永寧隊長邵良才表演冠全軍，梁炳新連破四關，茲將陣容列左：

△漢英漢
（後備）黃可德、李景賢、陳梓華、梁鎭鴻。

△譚煥卓
盧金城　伍國璋　劉金贊　宋家宇　朱錫璋　潘錦清　伍振華　楊忠陵　林毅雄

△天南體育會之天南小型球隊，昨日下午三時半，承中電小型球隊之約，賽於天南球場，結果天南以四比〇獲勝。又今日下午三時，天南影友隊承聖約翰救傷隊港華支隊之約，四時再由天南對香港樹膠廠，陣容列下：

△天南
周巨華　曾容安　李學華　吳福康
胡立民　楊工良　馮工峯　張活游
劉永祥　馬兆基　曾偉雲　徐貴興
張東靈　屈報思　伍强

△影友隊
羅芳　楊彬　李錦棠　林汝順
陳海清　文慶華　李偉文
梁漢章　王廣德　錢熾芬　張耀榮　錢熾輝

△培藝隊，陣容列下：

△大角咀隊
星期六日下午四時一刻，與晨鐘體育社賽于陸軍球場，結果大角咀勝三比一，茲將陣容列左：
何錫强　曾錦洪　林福上　榮下　劉郭錦祥　佩根　陳永欽　林福　曾錦洪　黎耀明

△深水埗羣力社小型足球隊，最近已報名參加全國小球協會主辦之白蘿仙杯賽，現該隊爲檢討實力起見，定今日下午四時，約勁旅培藝隊作練習賽於太子道球場，陣容列下：

△新計隊
兆華　廖賢信　（生力軍）梁樹根　梁
馮耀延　何志超　朱錦泉　黎榮耀　楊洪恩　梁錫偉

△新機隊
周漣森　羅志明　馮文熙　何清林　陳國雄　陳平國　歐桂桐

代郵

文子岐兄：請通知貴友於今日下午三時半到南洋公司爲盼。　銳宇

華僑小型球隊小童組：敝隊擬於廿一（星期六）日下午四時半，與貴隊作友誼賽於鐵路球場，請清隊負責借場事宜，蒙允與否，請即示覆。　羣英小童小型球隊

約敝社比賽，報業小型足球隊：豈敢違命，但未知貴隊屆時能否借得球場，如若有球場，敝隊決定到球場領教，請在南華報代郵欄示覆。　紅星體育社小型球部上

△九時對聚英陣容
劉兆泉　高鳴海　伍聯昌　陳彪　盧炳洪　陳金塘　伍作豪

△八時對新天地陣容
黃漢明　鄭家祥　馮豐强　李大漢　黃希文　陳紹添　袁彪　黎貴耀　馮書堅　林農

△麗春音樂社小型球隊定今晨上午八時，在深水埗陸軍球場，與新天地隊作友誼比賽，九時在同上球場戰聚英隊，麗春隊球員如下：

經濟版

米售價規定後 米商購辦中下貨應市

上米來價不化算無法推銷 澳門亦隨港辦法統制售價

當局自規定米石批發及零沽價格後，米商違例被控者已有多起，據記者查悉，連日暹羅無米船到港，南北行米行昨無成盤，有等米店均不敢將上米公開發售，祗暗中售與熟客，昨晨米行雖有開市，亦均屬暗盤，成交不多，且咸屬新米水濱貨，價格不一，米行此種情形，記者曾向此中人叩詢理由，惟衆皆不允表示態度，大約當爲避免當局干涉，蓋當局規定批發米價，最高不得超過十四元四毫，而在規定以前，米行上米成盤，輒在十五元以上，有等米店拆家，一方面爲奉政府命令，一方面爲求生意著想起見，乃將暹上米混雜西貢，東京下米出售，每担定價十四元四角，其次則將每担十圓元以下之下米，盡量推出，米商爲適應目前環境起見，目下向暹祗定購大批中下等米石，關於上米，則未敢辦運，因價格化算不來，恐運港後無法推銷，據某零售米商稱，新界產出之絲苗米及外來糯米，紅米等，此種米石係特殊者，其來貨價格，均超過政府所定者，故售賣此種米石，頗覺困難云云，又查澳門政府爲限制米商操縱米價，維持地方民食，現時亦隨本港辦法，統制米價，規定上米每担十五元五角（港幣），中米每担十四元七角（港幣），下米每担十四元一角（港幣），米碎每担十二元一角（港幣），如有故意屯積居奇，高抬米價，或私相授受者，即嚴爲處辦云，

貨疏市穩 白米淡慢價挫企

白碌突降四五角間 糯米貨靚價扳硬次貨下降

（本報專訪）昨日暹安各船，尚無開到，行上祗提運舊載白米開沽，以連日船貨稀少，白米市亦形淡慢，價格挫企，且因各膊帮意態轉淡，白碌市突降落四五角之譜，白碎市亦疲慢少成，糯米靚貨稀鮮，市藉山東帮尚有採辦，價格扳硬敵點，惟次貨成交者極多，市降下三角有奇，查後運船尚有三艘，聞最快運船貴陽號，計程今天抵港云，茲將昨日各行開出各米花式，分列於左，

米別	包數	每担成價
振盛行		
隆興棧青印舊碌		一一・八二
藍印舊一號碎	一〇二	一〇・〇二
發興藍印白碌	一五〇	一一・二七
潮豐棧青印舊碌	一五七	一一・四二
潮興棧藍印白米	三九五	一四・六八
青印三號米	一三〇	一二・四二
青印白碌	一九〇	一一・六〇
藍印三號米	一七五	一一・八八
藍印白碌	一三〇	一一・二九
合成棧藍燕白米	六五〇	一四・六八
青印白碌	二〇〇	一一・六七
藍印白碌	四〇〇	一一・二七
藍印次三號米	二三〇	一一・八四
紅印白碌	一七〇	一一・一二
振南行		
烏狄黃大發糯	七〇〇	一三・一五
利合成青杏糯	一九七	一二・九五
成興利藍桃糯	三七〇	一二・九五
鴻泰紅印碌	五〇〇	一二・九五
元泰藍印白碌	一五五	一一・三三
寶興泰藍印白碌	九三	一一・三二
復興藍印白碌	二五二	一一・二四
振華藍印白碌	一一五	一一・二三
永元隆紅印白碌	一一〇〇	一一・二四
茂德青印白碌	二四〇〇	一一・四八
萬和成青印碌（樓上）	一五〇	一一・五八
南和行（十二月花貨）		
元成興紅矢糯	四〇〇	一三・七四
元發興紅孔雀糯	一一六	一三・八四
勳順昌青獅球糯	一一五	一三・八四
源利行		
普通小絞白米（十二月花貨）	一四五〇〇	一一・四五
普通長粘（十二月花貨）	四五〇〇	一二・六四
元月絞花水白糯	二〇〇〇	五・五二
榮豐隆（沽出舊載）		
成南通紅印二號碎	二九六	七・三二
兩發利青印二號米	一〇一	一三・六二
隆興棧		
元章盛紅印碌	六〇〇	一一・二二

茶葉運港困難 售價較去年同期增漲

最近各類茶葉價格調查

茶葉爲吾人日常生活之需要，僅次於粮食，最近各物騰貴，但茶葉價格則反較三月前低跌百份之三十，據茶行商會中負責人解釋，謂三月前爲本港與內地各處交通最阻塞之際，茶葉運輸來港至感困難，故當時售價較去年最高價格仍增強十分之五，現則各地口岸，仍然能有少量來港，足供港市面之需要，故價格遂回跌，但比較去年本月份，售價仍增漲十分之二，此非茶葉成本之增加，而爲各茶莊之開支增加而已云云，茲將最近各種銷流最大宗之茶葉售價，本年十一月份售價比較如下，

茶葉種類	數量	一年售價	現在售價
大白牡丹	每担	三五〇・〇〇	四二〇・〇〇
頭堆壽眉	每担	三一〇・〇〇	二七〇・〇〇
石骨水仙	每担	二〇〇・〇〇	二六〇・〇〇
中上水仙	每担	一三〇・〇〇	一五〇・〇〇
舊普洱	每筒	四・五〇	五・〇〇
新普洱	每筒	三・五〇	四・〇〇
雨前龍井	每封	一・〇〇	一・四〇

外匯市牌價一式

英美兩匯市淡無成交 中匯華商進二百餘萬

市況 昨日本港銀行外匯市開倉，掛牌各匯一致無更動，倉後市況，過程仍屬平靜，美匯市價尚見趨淡，惟銀行則無成交，申電價續黎動，華商買胃仍暢，竟日統計，合共吸進二百三十萬元，而銀行買胃亦爽，並用爲同套外匯者，渣打銀行買入叻紙四千元（價五四・八七五），茲將各匯市況分錄如下，

英匯 開倉後，市情仍沉寂，銀行終日無成盆，而買賣價無變，即現貨售價爲一〇三・〇〇，入價爲一〇三・〇三一二五，收市一式，銀行買入通天司令單價爲一〇三・五六二五，匯豐銀行票價爲一〇三・五六二五，渣打銀行票價爲一〇三・三七五，

美匯 開倉後，市價略趨淡，惟銀行則無成交，查現貨初售價爲二三・六八七五，入價爲二三七五，造入價則略改淡，爲二三・八一二五，收市時無變，銀行買入通天大金單價爲二三四・〇〇，

中匯 開倉後，市況漸黎，華商買胃仍暢，查銀行初售價爲三九・五七五，步黎四〇・一〇，旋仍趨漲至四〇二七五，後乃稍回緊爲四〇・一五收市，交易所成什電五十五萬元，四〇二二五，又成五萬元，四〇二二五，又成十五萬元，四〇二七五，又成二十五萬元，四〇一五，又成七十萬元，四〇・一五，商業銀行沽出五萬元，四〇三，華僑萬國兩銀行沽出四十五萬元，四〇二七五，又共沽出一百八十萬元，四〇三，

國幣市情 降後回升

大戶多量掃入 人心略轉趨好

△國幣 昨日早市初成盆價爲二三五五，隨以滬市外匯一度報淡，市面有力者甚有買入，價徐升爲二三六二五，散家沽出，價回降爲二三五一二五，是時滬匯狂緊，申電步黎，然鈔價以某項消息所影響，加以大戶奮勇吸入，市遂反常，價格激起，於是人心乃轉趨好，散家踵尾買進，價直上騰爲二三八，後以市面一部份有利者放出，價稍退爲二三七七五收市，公價二三五，息價去三先，

新水東生油市穩

泗水生油仍疲挫

（本報專訪）本港生油市情，據昨日市場報告，自泗水一途裁到二萬餘罐，因現疲挫，三孖冷生油價格，各買帮之意態和緩，市情遂販家已青平放，故昨日交易較泗水油爲多，新水東生油之趨向，成價高昂非常，此上價油市之標奇制勝，亦疎罕極之表徵，後以來途充實，價格曾一度低跌二元之多，查昨日興順隆行又運到五百罐，於即日開盆，買客意尚殷，惟出價則要求再低，但亦企硬於四十元以上之價，至於上海蔴油，因來貨多銷少，故價係屢遭低跌，是以昨日亦從低價開出五十罐云，茲將所成油花式分列於左，

油別	數量	每担成價
興順隆（沽出）		
新水東生油	五〇〇罐	四四・六五
源利行（沽出）		
遮嘜泗水生油	五〇〇罐	三一・四〇
PGS三孖冷油	四〇〇	二九・五〇
南和行（沽出）		
TGS三孖冷油	五五〇罐	二九・五〇
梁球記（沽出）		
王德大蔴油	五〇罐	二八・五〇

中華電力公司 本屆溢利二百餘萬

每股息舊五角新二角半

九龍中華電力公司定期本月廿一日（星期六）開第二十二屆股東週年大會，宣布是屆年結，據董事局稱，以本年九月三十日結算本屆溢利數達二百二十二萬九千八百五十五元九毫，除支各項外淨利之數爲一百二十萬七千一百一十八元一毫五仙，連上屆撥存九萬二千八百一十八元六毫九仙，共存一百二十九萬九千九百三十六元八毫四仙，茲議撥前任總經理酬金六萬元，本屆分派股息舊股每股五毫，新股每股二毫五仙，共支一百萬零九萬九千七百三十四元二毫五仙，撥颶風損失準備金二萬五千元，職員花紅二萬二千元，尚餘九萬三千二百零二元五毫九仙，撥入下屆計算云。

股票市況仍堅穩

買盤尚旺價趨徵降 成盤略淡六家成交

（本報專訪）昨據本港股票市況，買盤仍旺，賣盤開出稍增，但彼此堅持，不肯高買平賣，以致成交頓少，僅有匯豐銀行，青州英坭，九龍電燈等六家，無復日前之活躍云，茲將昨日各股盤價開出，分錄如后，

股票	買盤	賣盤	成盤
匯豐銀行	一三六五・〇〇		一三六五・〇〇
東亞銀行	七四・〇〇		
廣州冰廠	五・〇〇		
青州英坭	一八・〇〇		一八・一〇 一八・二〇
蔴纜公司	七・〇〇		
電車公司	一七・五〇		
天星小輪	五九・五〇		
油蔴地輪	二四・〇〇		
九龍電燈（舊）	七・二五		七・三〇
同上（新）	七・〇〇		七・〇五
香港電燈（舊）	四〇・〇〇	四〇・二五	四〇・二五
同上（新）	三九・五〇		
山打根電燈	一一・二〇		
電話公司（舊）	二五・五〇		
同上（新）	一〇・二〇		
均益貨倉	五・四五 五・四〇	五・五〇	五・五七 五・五〇
香港酒店	三・四五	三・六〇	三・五〇 三・六〇
牛奶公司	一八・九〇	一九・二五	
中華娛樂	七・〇〇		
南洋烟草	三・二五		
屈臣氏	一〇・三〇	一〇・五五	
笠金礦	七・〇〇		
九龍貨倉	九二・〇〇		
黃埔船澳（舊）	一七・五五	一八・二五	
同上（新）	一七・二五		
置地公司	三三・五〇		
□利士	七・七五		
信託公司	三・七〇	三・九五	

金融行市

海外金銀市

倫敦金價 一六八司令
倫敦銀價
紐約金價
紐約銀價
孟買銀價

	近期	遠期
	二二・八七五	二二・八一二五
	三五・〇〇〇	三四・七五〇

海外互匯

種類	價
英對美	四〇・二五
美對英	四〇・三五
英滬近期	三便士〇三一二五
美滬近期	五元八七五

海外匯市

種類	電報價	仲港幣元單位
英匯	一〇二・八七五	一六・一三四
美匯	二三・三七五	四・二七八〇
瑞匯	九九・五〇	一・〇〇一〇
荷匯	四三・七五	二・二八五七
坤匯	八二・五〇	一・二一二二
呂匯	四六・七五	二・一三九〇
實匯	一〇一・五	・九九五
暹匯	一四八・五	一・四八五
澳匯	一〇六・五	一・二九七二
叻匯	五二七・五	一・八九五七
中匯	三九〇	

中外硬幣（有成盤）

種類	價
抄市四四金	（有成盤）
二九大金	一・三六八
二一英金	三・三二〇
二一呻金	三・三二〇
二一印金	三四・三〇
一七法金	二六・三〇
舊頭一一金	一・八五〇
一〇五英金	三・四三〇
中央大元	・九三五
港大元	（平換）
遜大元	（平換）
孀大元	九・二五
印英大元	九・三五
印龍大元	九・二五
龍銀毫	八・二五
新雙毫	三一〇・〇〇
舊雙毫	三四〇・〇〇
港單毫	（千）加五毫
港五仙	無盤
港仙士	・〇九八

中外紙幣

種類	價
正鎊紙	一〇・五〇
伸鎊紙	一〇・八五
花旗紙	四・一〇〇
石叻紙	一・八二二
雪梨紙	三・三八九
荷蘭紙	二・〇五八
山打根紙	一・七六九
呂宋紙	二・〇二五
勞比紙	一・一三八
暹羅紙	一・四〇〇
西貢紙	・七九

種類	價
法冷紙	無市
什法冷紙	無市
匯豐司令單	一・五四〇
渣打司令單	一・五五二五
萬國司令單	一・五五九
荷蘭司令單	無盤
通天司令單	一・五四〇
匯豐暹單司令單	一・五三四五
渣打暹單司令單	一・五四六
匯豐勞比單	一・一七八
渣打勞比單	一・一七〇
匯豐花旗單	四・一六二
萬國花旗單	四・一六二
太通花旗單	四・一六二
安達花旗單	無市
通天花旗現貨	四・一六二
大洋紙期貨	・二三七七五
什大洋券	・二三七七五
十元毫券	・二二七
五元毫券	・一五〇
一元毫券	・一五〇
直版毫券	・一五〇
改版毫券	・一六二
廣西紙	按・一五五
舊中央紙	按・一一八

金銀首飾價

種類	價
金條	一四・二〇
碎大金	一四一・〇〇
信行	一七六・〇〇
恆盛	一七六・〇〇
誠信	一七六・〇〇
信記隆	一七六・〇〇

滬市存米根據統計 尚存四百萬石

至今來源迄未斷絕 高抬米價全出囤積

（上海七日訊）本埠食米存底雖極充沛，然究有若干，亦爲一般人士所深切關心，頃據某經濟統計機關發表估計，認爲本市存米，有增無減，萬無米荒可能，其根據有三，

到銷相抵 足有餘裕

（一）根據海關本年一月至十月共進口洋米五百六十萬公担，（去年同期二百七十萬公担）除去出口三萬二千餘公担，計淨進口五百五十餘萬公担，若按十個月平均分派，則每月進口爲五十五萬公担，合一百十萬市担，約合七十萬石，前據虞洽卿氏發表估計，本市每日約消費食米九千石，則每月二十七萬石，即每月除消費外，可淨多四十萬石，十月來應多四百萬石，

（二）根據三十家倉庫存米報告，去年年底爲七萬四千包，本年六月底爲十萬零一千包，最近十一月爲十四萬二千包，此雖爲一部份之調查，然足見存底有增無減之趨勢，（國米來源及私運進口均未計算在內）

決無米荒 勿信謠言

（三）根據洋米最近到埠數，以最近四日論，計十二月二日到二萬六千五百四十九包，三日到一萬餘包，四日到一萬餘包，五日到二千餘包，其餘每日有到數千包者，有數萬包者，可見米存有加無減，試查各報經濟新聞，即可瞭然，米底既有增無減，來源又源源不絕，可見本市食糧問題之癥結，純在投機者之囤積與取巧，此項統計，實足重視，且足告慰關心民食者，

國米 國買納胃依然甚濃

（又訊）米市，國戶仍在活躍，米商永中，雖經各方懇誠與囂商永久維持辦法，而投機之風迄未消泯，彼以貨主堅持，滬戶放價，而操縱者又借香港禁運輪船缺乏之謠，更從事擴大宣傳，藉以刺激人心，因此市面又隨人心向上，洋米期現兩貨在供少求多之下，市價再昂，近元，二號西貢現貨原包又自九十五元至九十六元，十二月至九十四元，小絞八十九元半，一號西貢更被居奇貨，英華司竟無售出，而現貨每市担亦復抬到八十八元，國米來源迄未中斷，且聞產地行販與日商等均在領證搬運中，不久尚有整批可到，早薄稻水陸兩路來貨更絡繹不絕，後以供多銷淡，回小一元，惟厚粳變元車運不湧，仍在明定嚀緊之狀態中，斛見無袋之高厚粳仍開一百零一元，統市現米成交一萬四五千包，原包約五百噸之譜。

米別	價
穀溪特粳	一〇・一〇
崑山白粳	九八・〇〇
青泗薄稻	九一・五〇
又市	九〇・〇〇
南港早稻	九〇・七〇
又粉	八九・〇〇
宜興洋粘	八七・五〇
溧陽白元	九四・七〇
又清	九四・〇〇
丹陽	九三・二〇
香港白元	八六・八〇
又長	八五・六〇
一號西貢	八四・五〇
又陳	八八・〇〇
二號	八一・八〇
又鮮	八〇・五〇
又頂碎粘	七〇・〇〇

米別	價
又中	六七・〇〇
又中	六七・二〇
暹邏二號	七九・八〇
又高	七八・三〇
又特米碌	七三・〇〇
又普	七八・七〇
火絞白粘	六三・五〇
又市	八二・五〇
又眞	八三・二〇
小絞白粘	八八・六〇
又早	七八・五〇
蕪湖白粘	七七・〇〇
又	七六・四〇
東京粘	七八・〇〇
又鮮	七七・〇〇
又頂碾粘	七九・八〇
又鮮	八〇・五〇
又紅花糙	[illegible]
又經粘	[illegible]
海陽粘	[illegible]
三號	[illegible]
巳到即交西貢以上三種	[illegible]
十二月份裝	[illegible]
又	[illegible]
又	[illegible]
十二月份裝小絞	[illegible]
以上英華行原包價	[illegible]

滬市外匯突緊

……人口單頗多吸入……收市時炒家踵進……

△滬市 昨日滬市外匯市況，初以入口貨單頗多買入，市漸趨好，追近散市時，投機家哄相踵進價遂旺緊，收市報不定，英匯現貨初售價爲三扁七一八七五，嗣報售爲三扁七三四三七五，後乃狂緊爲三扁七〇三一二五，美滬現貨初售價爲五元八七五，旋轉淡爲五元九〇六二五，後乃回緊爲九元八七五收市云。

昨日四四金仍無成盆

專載

上海資金市場之病態及其治療（五）

張志樑

（三）運用不靈 假若投資西南，利潤既厚，安全可保；然以上海目前情勢，亦無內移之希望。蓋上海銀行界所吸收之資金，多爲一般意欲經營投機者之存款，倘銀行界將之移往內地，存款人欲大宗提款，（現有存款以活期佔絕對多數）隨時有發生擠提之可能，如欲調回投放內地之資金，非特欲受匯兌之限制，且極迂緩困難，一時不易得也。

（四）交通困難 西南內地之交通，極不發達，運輸甚感困難，自沿海各沿海口岸相繼封鎖後，進入內地之孔道，幾全閉塞，目前緬甸路雖已重開，但與商運毫不相關，在此種情形下，資金內移，當更成爲一種事實上之不可能。

有此諸端，資金內移極爲困難，無怪論方各種誘致之辦法，終成泡影耳。

（乙）減息運動 資金內移既不可能，西南及各方資金反有流回上海之趨勢，致上海資金日漸充斥，而運用之範圍又日見狹窄，故若干銀行爲減輕貼存息起見，相繼發起減息運動，首由浙江實業銀行通函各存戶，自十月一日起活期存款利息一律減低一釐，繼起者有上海商業儲蓄銀行，相踵而來者，除中南，金城，鹽業，大陸及其合辦之四行儲蓄會外，上海市錢行業同業公會聯合準備委員會復通函自二十九年十一月一日起，交換銀行存款利率減低一釐；又聞國華銀行亦定於十一月一日起，所有滬區各行部商業儲蓄信託各種活期存款，除按活拆之匯劃戶，仍照市計息，餘均減息一釐；其他各商業儲蓄銀行，咸在觀望計劃中。總之減息運動，殆正流行，言論界批評此種運動者亦不少。茲僅就減息之原因與效果略爲分析之。

利率之高低，有調節生產資金之作用，本爲一國金融政策之一，在事變前因政府欲減輕放款利率，而引起銀行界減低存款利息之要求。總未實現；事變後上海資金即日漸充斥，何以前幾年無減息之說，獨本年十月後始有減息運動，當然有其原因在。銀行界謂存款中多爲活期，運用維艱，加以物價昂騰，開支倍增，爲避免拋耗息金之損失，不得已減低利息，此爲表面上之原因。實際上近數月來外匯比較安定，自五月二日二度奇縮後，由六月中旬即從緊張狀態中漸漸回蘇，加之歐戰擴大，外商銀行大量拋出外匯，匯市轉鬆，英匯由三便士半漲至四便士，美匯鬆勢更厲，五月中尚爲四元七一八七五，自六月末已漲至六元關外，一般投機家在此風潮中失敗者甚多，嗣後雖因改訂商業匯率，與越南局勢嚴重，匯市轉緊，但爲勢甚緩，致近遠期無利可套。而且因爲匯市鬆動，商品市場發生影響，資金活動範圍更狹，故資金之去路既塞，當然回至銀行，銀行存款壅積，當然要減低利息。

海外經濟行市

英國外匯行市（十二月十四日）

國別	（十二日）	（十□日）
瑞典	一六・九〇	[illegible]
瑞士	二七・三五	[illegible]
西班牙	一七・二〇	[illegible]
意大利	無盤	[illegible]
美國	四・〇五	[illegible]
法國	無盤	[illegible]
日本	一四・二五	[illegible]

美國外匯行市（十二月十四日）

國別	（十二日）	（十□日）
荷蘭	無盤	[illegible]
暹羅	三七・四五	[illegible]
瑞士	二三・二二	[illegible]
比利時	無盤	[illegible]
印度	三〇・三五	[illegible]
香港	二三・七二	[illegible]
爪哇	五三・二九	[illegible]
英國	四・〇四	[illegible]
西班牙	九・二五	[illegible]
墨西哥	二〇・七五	[illegible]
意大利	五・〇五	[illegible]
加拿大	八六・五〇	[illegible]
法國	無盤	[illegible]
中國	六・〇七	[illegible]
瑞典	二三・八五五	[illegible]
日本	二三・四六	[illegible]

本港新聞

移民條例實行後
代領證辦理不善撤銷數家

（又訊）移民局成立後。因各項表格非常繁瑣。一般居民多難妥爲填報。局中職員。不勝其煩。爲便利居民領證計。特設立代理二十六處。代申請領證者填寫表冊。但無保證必能獲得移民證可能。至各分所或照相館。如謂有此必能獲得之保證。而多索取手續費者。則屬欺人之舉。且非移民局所許。因此連日又有數家代理。因辦理不善而被移民局取銷者。現餘存者共二十一家。移民局認爲此數目已足應付目前環境之需要。故暫時再不批准代理領證處成立。該局連日接到請求准予批准爲代理領證處之函件甚多。均被拒絕。聞當局認定此乃權宜之舉。現正攷慮採取完善辦法以資替代。以杜流弊。並免增加居民負担也。查該局長富勵士。最近登報聘請駐局外人員。月薪由二百元起碼。凡屬香港大學之學生。有優先錄用之優待。至其他有相當學歷者。亦可應聘。應聘者。年齡須在三十至四十歲。通中英文。此職係暫時性質。將來如不任用時。則先予以一個月之通知。至派在新界服務者。則可延長其任期。凡應聘者。可先去函（須要親筆函）證明文件。毋須連同寄局。但須寄副本。取錄名額暫定十名。必要時將再招十名。將來派往澳門。廣州灣。汕頭。上海等地。隨輪來港。以便途中檢驗來港搭客。以免到港時再行檢驗。延誤時日。

港府擬撥卅萬元
擴拓新界公路
大埔青山兩道路面擴大建築
西貢道亦加建築已在測勘中

年來港府積極發展交通。進行不遺餘力。尤其是著重新界與九龍半島之溝通。或築平衡路線。或修築路基。不特發展地方經濟。對于防衛上亦有重大裨益。當局又鑒于新界農業。日趨發展。農產品每日由新界用汽車輸運來港者甚多。而半島新界之主要交通路綫。爲大埔道與青山道。汽車來往。日形繁密。但該兩路路面狹小。汽車失事。頻有所聞。乃計劃將大埔道及青山道全部路面擴大建築。並將全路綫斜坡改平。減去行車危險。現目已由工務部擬定幾個計劃。預算建築費達三十餘萬元。一俟政府通過撥定的欵。即可興工矣。至于新界西貢方面。商營公路計劃。已被當局拒絕攷慮。港府現爲利便交通。特計劃建築一公路。由九龍直達該處。連日開始測勘。俟繪製圖則後。明年初即可開築。又查威靈頓街前拆毀路面修理。現已由德忌笠街至擺花街段。自昨日下午即已恢復通車。

小統計

去月雨量

昨日憲報刊載水務局去月份雨量統計。是月份共得雨三·六一五寸。以一日爲最多得一·六四寸。二日次之。得六·六五分。三日得四·九五分居第三。至各地水塘所得水量計大潭水塘得四寸七分七厘。西貢水塘五寸七分三厘。勒馬洲水塘最少僅得四分。

蓄婢事件

本港反對蓄婢會。前日在般含道女青年會舉行第十九屆週年大會由黃靄堂牧師主席。宣佈是年工作報告。據稱以十一月三十日結算。登記婢女共計二千七百六十五人。比諸上半年減少一百六十四人。關於婢女事件之控案共二十六宗。其中虐婢者三宗。被告二十二人。婢女二十一人。又控告蓄婢案九十八宗。其中虐待者十一宗。註冊婢女者七宗。撤銷冊上姓名之婢女數達三百零一名。比諸五月底數字減少二十三人。此等除名女子已有不少獨立謀生。惜不能根查各人地址矣。至於蓄婢未報者甚多。則因中國內地難民蠭擁來港。乃一時未諳手續所致云。

渡星洲者

據航政司豪畧發表統計。十一月份由港南渡海峽殖民地者數達三千零二十七人云。

中華書局
貨倉血案
押候一週再審

少年何松禧（廿二歲）。順德人。被控于本月四日晚至五日晨之間。在機利文新街三號樓下中華書局之貨倉。謀殺管數員胡棟朝一案。昨晨再由中央巡理府羅司過堂。再押候一星期始定期正式審訊云。

四屆國展會定期開幕
全場佈置大致就緒
港督岳桐屆時蒞會剪彩

中華廠商聯合會主辦之第四屆中國貨品展覽會。已定期本月廿二日下午開幕。一連展覽十二日。至明年一月二日始告閉會。展覽會場設在對海彌敦道半島酒店側曠地。面積達七萬方尺。各廠商對於展覽會均熱烈參加。計參加廠家已達一百五十家。現會場已加緊佈置。大致已告就緒。會場大門點綴輝煌。儼如城堡。上繪雙環。象徵「國貨長城」意義深遠。內部各攤位。亦由各廠家自行佈置。各具匠心。其大會開幕時。港督岳桐中將。將親臨剪彩。華人代表羅旭龢爵士。及各社會名流紳商。均蒞會參加。屆時將有一番熱烈情形。本屆展覽會陳列貨品。互相競賽。舉凡衣食住行日用百物。無美不備。各界士女。屆時蒞會參觀。將見林林總總。美不勝收。而本屆展覽會期內。適爲聖誕節與國曆新年。各界士女。若到會購買國貨贈送親友。尤屬饒有意義。又此屆展覽會中。其最特色者。厥爲場內設有標準廁所十間。均依照工務局新式廁所圖則建築。每間建築費約二百元。全用三合士建成。設備極合衛生。會場建築此種新式廁所之用意。係備各新建工廠。所對於衛生設備之示範云。

昨日港府憲報公佈。代督岳桐中將。最近發出委任令如下。（一）委基利斯比代域建臣爲義勇軍顧問會委員。由本月四日起發生効力。（二）委戴維斯代域建臣爲香港航業補助基金會委員。由本月九日起發生効力。（三）戰稅委員會委員伯勒頓。由本月十一日起。恢復視事。（四）委歐鏡新女士續任教育局議員二年。由本月十六日起發生効力。

英帝國粮食
統制辦運來港

向英購粮須領執照

粮食統制專員史傑頓佈告。案查由香港向英國購進粮食者。向須獲得當局之簽准。始能辦運。前經于一九四〇年六月十一日政府所發出之第六六五號令公佈在案。將來該命令僅適用于下列各種粮食。計開各種穀類。菜油。椰子。棉籽。橄欖。棕及棕仁油。（花生油除外）。大豆。至由英帝國購辦其他各種粮食來港者。須獲得本專員所簽准之入口執照。關於領取入口執照詳細辦法。可向本統制處詢問。

旅客抵港撤銷檢疫

憲報昨並公佈行政局會議。通過。廣州。澳門。上海三埠。前被港府認爲疫埠。凡該地來客。須有霍亂注射證書。始准上岸。現以該埠之霍亂症經已撲滅。特將前令取銷。凡該三埠來港旅客。毋庸再須防止霍亂注射證書。

規定新年放爆時間

輔政司史美代督茲准予居民新年燃燒爆竹。由一九四零年十二月三十一日下午十一時四十五分起至一九四一年一月一日正午十二時十五分止。期內准予燃放爆竹。但須遵照平常辦法燃放。

除夕及新年不得亂燃炮竹
明年中秋節定爲公衆假期

修訂公衆假期則例

輔政司晏禮頓擬定一九四一年修訂假期則例。該草案已於昨日憲報發表。將提出下次立法局會議。倘獲通過。即付諸實施。查此次修訂要點如下。（一）自後大英帝國日。銀行界毋庸休業。免致影響其他商行。連同休息。是日凡屬教育界例如公立學校。軍事學校。及註冊學校等。皆可放一假天。但教育局及行政各機關仍須照常辦公。倘是日適爲星期日。當不在此例。（二）取銷九月份第一個星期一之假期。改爲中秋節放假。因是日本港各銀號一致休業。上海方面商場亦然。故爲便利商場計。乃實行改期。以農曆推算。以後十年內。中秋節將在陽曆九月十日或十月六日左右。

航政司署聖誕休假

航政署佈告。十二月廿五日。全日停止辦公。廿六日辦公時間由上午十時至午十二時止。帆船部全日停止辦公。廿六日辦公時間由上午十一時至午十二時止。該署之商船部。聖誕日亦不辦公。廿六日辦公時間由上午十時至十二時。

陳倩如被騙案
押候一週再審

電影界女從業員陳倩如。約于本年十一月間。在油蔴地彌敦道某號二樓。被騙去一千元案。事後拘獲之婦人郭□□。及男子袁□□兩人。日前曾由九龍巡理府麥司審訊。官以陳所供之證詞理由不充份。判將袁釋放後。至郭□□則于昨日再度提堂。押候至星期一（十六）日下午二時三十分三度審訊。官准郭從輕繳保一百元出外候審。

關於領移民證
本報特寫

「你領了移民證嗎」。「唉。我是萬二分急待要領的。可是。候了幾日。還是沒一些頭緒」。隨時隨地都可以聽到這一類言語。從問答者的語氣和神色中。活現着「領證」是一個困難而嚴重的問題。

公主行門前……移民局。四個衛鋒隊站立著維持秩序。領證的人們像長蛇陣般兩行排列著。男的。女的。老的。幼的。都是儘眼巴巴地望著大門的門口。他們……領證者。希望自己能快一點擠進去。站得前些的。好像是一個幸運兒般。充滿著愉快之色。站得後些的。對著舉步入門的人。是懷著無限的欽羨。

因爲人多的關係。那長蛇陣從朝到晚沒有間斷過。移民局未開始辦公前。已經擠得水洩不通。在放午假的時候。人們仍然站著來候。直至下午五時後。移民局停止辦公了。那領不著的。這時不得不散隊歸去。在踽踽歸去途中。多數是露著失望。祇有希冀明天再來。希望明天能幸運一點早些擠進去。

秩序是有著衛鋒隊維持。沒有什麼意外的事故。不過。聲音的嘈雜。是免不了的。在嘈雜的人聲中。總是夾著一片訴苦的話。不是這個說腿已站得疲了。便是那個說來了幾日還沒領到。總局的門前情形是如此。西區分局的門前。人數雖是較少一點。然而情形也大致一樣。

因著多數人都是不明瞭手續的緣故。所以每天能夠換進局去而仍沒頭緒的。實不知若干人。雖經報紙接二連三的發表出來。和移民局長富勵士。屢次發表談話。懂得領取手續的固不少。然不懂的也正多。現在特地將領證的手續和辦法。簡單發表出來。俾給一般領證者作一個模樣。

排列挨次進去。這是必要經過的。入了局後。頭一步是向局員索取格式紙。假如你是懂得英文的。便可以在這裏填寫。若不懂得英文的。拿回家裏填寫也可以。若有不懂的地方。可以向局員詢詢一切。待填寫清楚後。是你本人領的。那便要本人親筆署名。并要蓋所居留的店號的圖章。這便是第一步手續完了。

填寫署名蓋章各項手續辦妥。便要將格式紙交給局裏的職員。由職員詳細審視無訛後。便可將半身照片兩幅交給局員。由局員擊回收條與你。并告訴你在若干日後再來。這便是第二步手續完了。

到了指定日期。你便携同收條前去。便可用收條換取正式的證書。同時便要繳納應繳的證費。這便是第三步手續完了。

爲著領證的人太多。局裏的職員太忙。到了指定的日期。證書仍未能發出。是常有的事。則局員們總會再告訴你在什麼時候再來的。

假如不是你本人領的。而那人又是代他人領取的。在鄉間或別的地方。則手續便有些不同。因爲格式紙須本人親筆署名。纔能有效。這樣。由郵政寄給他蓋章署名。再寄給回你。這時便可依照上面的手續代領。否則無論如何。是不能領到的。

從上面的辦法看來。表面雖是很簡單。然而實際上也頗費時日哩。

筲箕灣血案
拘獲兩行兇嫌疑犯
由綫人指出即解偵探總部

本月十一日下午七時許。有男子江騰在筲箕灣大安街一街邊飯檔晚膳。及畢。探囊取金付賬。則囊中六枚鎳幣。不知於何時遺去。江乃疑其鄰坐之食客所爲。乃向該人索回六毫。由是發生口角。江乃悻悻而去。前往找其朋友黃興幫助。黃遂隨江聲勢洶洶。共找該人理論。致動武。未幾。又有一男子協助該人。于是兩個打兩個。打得落花流水。該兩人竟以利刀向江黃兩人猛刺後。向海傍逃去。時江黃兩人。已身受重傷。但仍不捨直追。追至西灣河街市時。黃興則因傷重不支倒斃于途。江騰則背部及手足被刺數刀。勢頗沉重。案發後。警方則極力查究。至前日（十三日）下午三時許。旺角探長劉明。始發綫報。得悉行兇二人。行兇後逃往荃灣。當日潛返旺角山東街與上海街附近。劉探據報後。隨往上海街。由綫人指將兩人拿獲。一名[illegible]（十八歲）。惠陽人。一名[illegible]（十七歲）。[illegible]人。解往中央偵探總部扣押查辦此案云。

汕尾海面
海賊與貨船大激戰
貨船彈盡矢窮被迫屈服
結果被刦貨物一萬餘元

本月九日。汕尾海面。發生海賊截刦貨艇案一宗。貨艇開槍轟賊。賊亦還槍。五相海戰兩小時之久。結果貨艇以子彈告盡。卒爲賊匪所屈。貨艇槍工且被賊放槍擊傷。是役損失一萬餘元。艇主昨始返本港。即赴尖沙咀警署報案。茲將經過情形探錄如下。

一艇載所值一萬餘元

查有本港貨艇一艘。註冊號數爲一一五〇H號。貨主爲潮州人陳□祥（廿五歲）。本月八日晨間八時。由華界新村開港。該艇貨物。計有糖菓二百八十籮。值銀二千八百元。酸梅五十籮。值五百元。咸欖四十一包。值二百零五元。蒜頭三十六包。值一百八十元。染衣服顏料十包。值三十元。萊菜十九籮。值九十五元。京炭一百担。值五百元。此外并有廣東毫劵二萬八千元。值港幣六千八百元。廣東毫洋四千五百元。仲港幣四千元。統計共值一萬二千零卅八元。詎是日午間駛至油尾海面。突有鶴佬艇兩艘重約三百担。內汕尾之北迎面而來。其疾如飛。艇主陳□祥知來者非善類。

彈盡矢窮被迫屈服

陳□祥爲先發制人計。乃先開槍向賊船轟擊。賊艇亦不示弱。即還槍向陳艇還擊。當陳艇與賊船互相激戰時。又有鶴佬艇三艘。鼓浪而來。協助賊艇。向陳艇猛擊。陳以賊來勢甚兇。乃開自衛土砲向賊攻擊。一時槍聲卜卜。炮聲隆隆。歷一小時之久。陳艇以子彈告盡。被迫爲賊所屈服。當互相鏖戰時。陳艇槍工歐□生被流彈轟傷左足。倒于船上。賊將陳艇制服後。即有海盜卅名蠭湧過艇。賊過艇後。即將被傷之槍工四人。陳及艇伴七人。則被禁于頭艙。然後由賊將艇駛去。是晚日落。賊將艇駛至一僻靜海面拋錨。翌晨（九號）繼續航駛。結果。賊將艇駛往華界雞冠圩海面。然後盡將艇上貨物及現欵悉數搬過賊船。迨至十一號下午六時。賊始將陳釋放。事後陳將空艇駛返本港。于昨午抵港。是役損失除上述貨物外。尚有自衛之大土炮五門。來福槍三支及艇牌云。

社團消息

△居民聯合會。定國歷元旦日。在會所舉辦名流書畫展覽。經議決爲公開性質。不收門劵。歡迎參加。大致已籌備竣事云。

△港九教師聯合會與中華民生工業社。于昨晚八時假座溫莎餐室聯合聚會。並開映我國參加美國博覽會及美國兒童福利事業電影助興云。

△孔聖會國語部。高初級工商班。定于本月十六日（即明日）下午七時半上課。是期各級班報名者異常踴躍。

△本港翠雲仙會。深水埗區支會。茲爲籌欵救濟深水埗區貧民及失學兒童。定於今日假深水埗大埔道東廬花園舉行慈善賣物會。籍籌善欵。

△九龍城浸信會新會址經已完成。昨日下午三時舉行開幕典禮。由港督岳中將主持揭幕。到會者甚衆。首由主席趙國聲致開會詞。繼請港督演講。隨又由林子丰報告籌建經過。主席報告會務。至四時許始拍照茶會而散。

中日和平萬歲

港聞縮輯

△市政衛生局。定於本月十七日下午四時一刻舉行會議。

△少年鄺某。昨晨被控。謂其於前日在德輔道中。將男子黃就身上之墨水筆一支攫去。官以其年輕。遂笞十二藤云。

△婦人劉英。昨晨被控。謂其於一九三八年九月十四遞解出境十年。竟犯潛回之罪。官判入苦工監三月云。

△一三八號英探目。前偕同幫探朱森。前往中環德忌笠街某號四樓。破獲字花廠一所。拘得男子何某及器具等一併帶返警署落案。

△前晚七時許。德忌笠街某號樓騎樓旁之防盜鐵欄。忽然脫落街中。跌正一在街邊玩耍之小童身上。當堂受傷多處云。

△失業男子譚某（廿六歲）昨早十時。被警控于九龍巡理府譚司堂。犯行使香港上海匯豐銀行之十元僞紙一張。官以案尚待究。諭押候三日再提堂。

備忘錄

電影與戲劇

●皇后戲院。今日換映「郎嬌妾怨」美高梅公司出品。由艷星基利亞嘉臣主演。●娛樂戲院。今日放映「繡關藏春」。哥林比亞公司出品。香艷調情浪漫巨片。由羅烈建揚。李播蘭雙星合演。●新世界戲院。今日開映「胡不歸」由薛覺先。黃曼梨。張活游主演。全部粵語對白悲慘動人倫理片。●中央戲院。今日起放映「冷面皇夫」由馬師曾。白燕。黎灼灼主演。●東方戲院。今日放映彩色巨片「綠林紅騎」。●國泰戲院。今日放映「佛口凡心」該片爲今年度美高梅風流香艷諧趣名片。●國民戲院。今日放映「小五義夜探沖霄樓」由曾三多。黃鶴聲等主演。●九如坊新戲院。「狂風暴雨」由白燕張活游主演。●高陞戲院。今晚起特聘興中華男女劇團蒞院公演。日場演「海角龍樓上卷」。夜演「海角龍樓下卷」大結局。●利舞台。今日覺先聲名班。日場「馬上錦標回」。夜演「郎心碎妾心」。●太平戲院。今日公演太平劇團日戲「寶鼎明珠」。夜戲「醋煮刺郎刀」頭卷。●大華戲院。今日放映「再度劉郎」哥林比亞公司出品。香艷趣情名片。由加利谷巴主演。●平安戲院。今日放映「郎嬌妾怨」美高梅戀愛問題香艷巨片。●新華戲院。今日放映「宋江大鬧烏龍院」。貂斑華。梅熹主演。●東樂戲院。今日祇映一天「邊防勇將」霍士公司出品。戰事緊張名片。●好世界戲院。即日放映「白雲故鄉」由鳳子。黎灼灼。盧敦拍演。●北河戲院。即日放映「樊梨花」由蘇州麗。張活游主演。●彌敦戲院。今日放映「萬里征騎」聯美公司出品。俠艷巨片。和理士比利主演。●普慶戲院。今日開演勝壽年名班。日戲「五花劍」晚演「楊戩大戰馬騮王」。

廣播秩序

ZEK 十二時半。京曲唱片。「趕三關」譚富英。王芸芳。「遊龍戲鳳」梅蘭芳。譚富英。「盜魂鈴」王少樓。「花花六仮」「柳春陽」「普樂合奏」。一時。時刻天氣報告。粵曲唱片。「傻偵探」朱頂鶴。何大傻合唱。「賢內助」白駒榮。銀飛燕合唱。「矇面夫人」小蘇蘇。子喉七。「佳人不屬沙叱利」廖了了。錢大叔等。「拗斷洞房燭」。吳楚帆。黃笑馨。時代曲唱片。「畢業歌」「揚子江暴風雨」袁牧之。陳波兒等合唱。「謝謝毛毛雨」薛玲仙。「南洋之夜」「洞房花燭」音樂合奏。二時卅分完。六時特備中樂秩序。（一）「合奏」。（二）「恨煞歸來燕」小玲。（三）合奏。七時。時刻天氣及粵語報告新聞。七時卅分國語報告新聞。七時四十五分。潮福語報告新聞。八時。續講「三國誌」。八時四十五分。粵曲唱片。「半生脂粉奴」薛覺先。上海妹。「婚姻自由」黎寶銘。李少燕。九時十分。徐宗科先生教授國語。課本「標準國語商業會話上冊」。九時四十分。潮福曲唱片「燈花馬」「凌秋鵑哭訴林芝芳」「素貞求主赦父」奇振榮泉等。十時福蘭唱「李太白醉酒」。福蘭。飛燕合唱「碧月收棋」。十一時完。

春秋報敬向李右泉先生親屬道歉啟事

啓者本年九月十七日本報所載之「李述右泉殯儀花絮」特寫新聞一段內有「最可紀者第二輛花車內沿途放出留聲機唱片聲殆以李年垂八十福壽全歸故易弔爲慶歟」又云「李尚銘前後有武士護衛」等語查所述全屬虛構之詞絕非事實本報一時不察遽予登載殊爲疏忽除由本報負責人親向李公屬懇請免予追究外茲再登報更正并敬向李右泉先生親屬道歉統祈
公鑒
民國廿玖年二月七日
春秋報謹啓

根治失眠

上海種德堂創製九轉棗仁丹根治新久失眠，獨根[illegible]鬱不舒神經錯亂氣血泊弱顏容憔悴食量退減肌[illegible]消瘦[illegible]神頹喪心腎不交，等症每服必愈愈後精神加倍益智[illegible]明血氣日旺一盒四服滬沽大洋四元港澳暫收六毫，港九新世界藥行，梁國英，瑞昌，天相堂，保健，南京，民興，亞洲，惠民，澳門捷聲華安藥行及各處藥店有代售分批發香港旺角上海街五八七號九龍藥行。

擁護汪主席完成國父建國遺志

南華畫刊

第壹捌陸期

土耳其的新軍

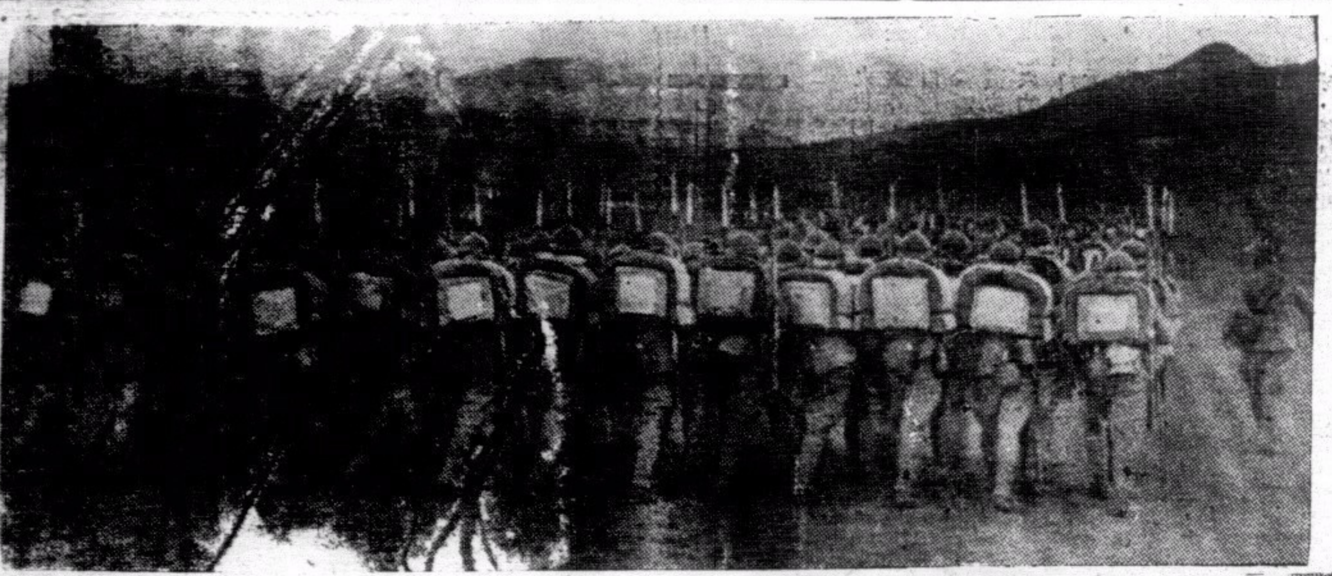

↑土國軍隊，現約有廿五師團之衆，若遇戰時，可臨時召集約一百三十萬人。

↑嘉善奧比將軍，爲土國軍事專家，大部份土國軍隊均由其訓練者。

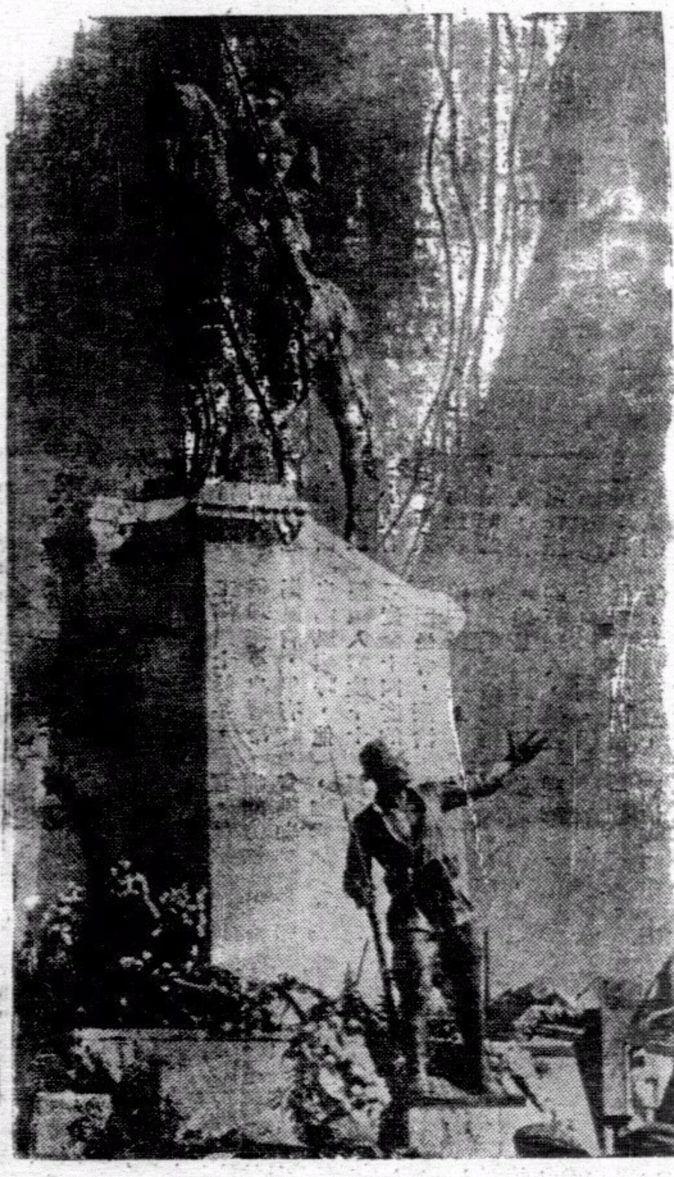

1土耳其復國英雄委他特之銅像，矗立於土京市中區。

↑三寸口徑野砲隊，實力亦甚雄厚，且隨時可出動作戰。

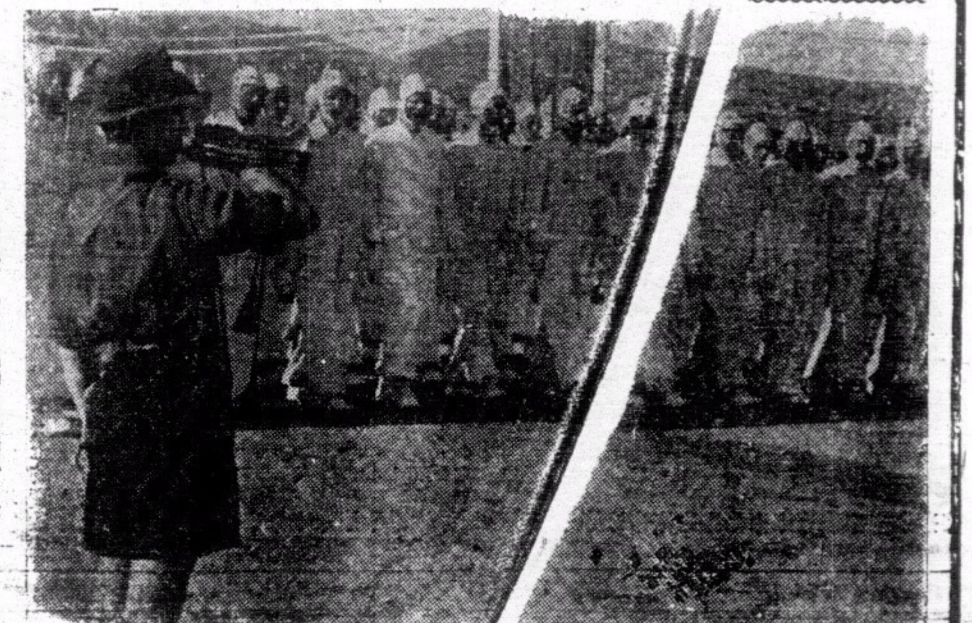

↑空軍均穿白制服，現可出發前線者有三百人，後備約有三百人。

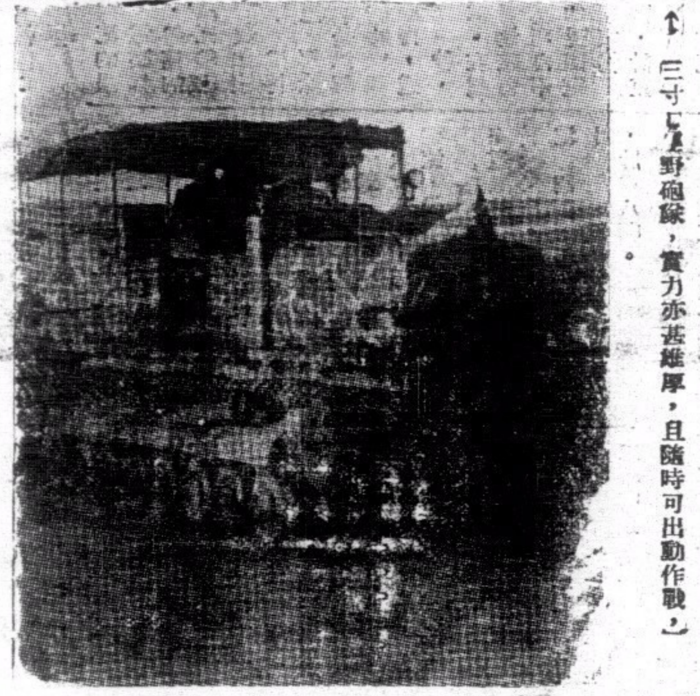

↑鐵甲軍在土耳其國數量亦有相當之多，均爲最新式者。

←平射砲隊，係德法兩國款式，大部份隊員均爲砲科畢業生。

中央導報

（六至九期要目）

第六期要目 九月八日出版

△中日國交調整會議東△結「否認」△德蘇關係的展望……龍沐勛
△羅馬尼亞的命運
由紀念孔子想到我們從事和平運動者的責任……馮節
口號之研究……孔君佐
美國參戰問題與羅斯福三次競選……孫鉀
環繞著日本的國際形勢
華僑與和平建國……周森
漫畫（七幅）圖解（一頁）史料（一則）時論（二篇）

第八期要目 九月二十二日出版

△「一九一八」的九週年　△關於三民主義青年團……胡蘭成
△美國的徵兵法案
世界經濟恐慌與世界戰爭（上）……馮節
「中心」與向心力……于秋士
三民主義的基本認識……陳方中
蘇俄進攻印度的路線
中泰邦交問題……君平
△蘇羅匈羅保羅割地協定

第七期要目 九月十五日出版

△論實施憲政　△所謂英美蘇聯合對日論標語……馮節
中國憲政運動之史的考察……朱竹君
史太林的陰謀……陳方中
新中國的教育建設……徐公美
論美國與歐戰……周森
△英美協定之成立　△中日國交調整會議經過……竹傳

第九期要目 九月二十九日出版

△日軍進駐越南（附圖）　△地中海兩端
太平洋無條約時期中
日本與美國之對立……蕭恩承
民主政治與政黨
今日之香港……劉希平
新加坡的戰略形勢……楊之華
世界經濟恐慌與世界戰爭（下）……黃征夫
△波羅的海三小國併入蘇聯之經過
△日本新體制綱領及規約要綱……胡蘭成

南京中山東路一百七十號
中央書報發行所
訂閱發行

國際編譯社編製
最新歐洲大戰形勢圖

每幅每角

本圖用重磅道林紙五彩精印，有全張新聞紙大小。另有附圖八幅，如波蘭的被瓜分。西綫的戰事形勢，蘇聯的向外發展，列强的軍備比較，德國勢力的膨脹。北歐，最近形勢，均有詳細圖解，編繪細緻，印刷精美，際茲歐局緊張，允宜人手一紙也，

讀者將此廣告剪下，附郵一角五分並書明詳細住址，直寄上海新生命社，當即奉贈一幅。

新生命社發行
上海郵政信箱一一九二七號

歐戰與和平運動

目錄

卷頭語
歐戰與中國之前途……汪精衛
一百八十度的轉變……陶希聖
歐戰與和平運動……中華日報社評
歐戰與中日和平……中華日報社評
隔離歐戰……中華日報社評
我們對歐戰的態度……中華日報社評
國人對於歐戰的看法……中華日報社評

上海　中華日報

經濟合作問題

目錄

卷頭語
所望於產業界諸君……汪精衛
中日經濟合作應有之認識……褚民誼
論中日經濟關係之新趨向……陶希聖
中日經濟合作與中國經濟改造……中華日報社評
中日合作的基點……中華日報社評
當前中國經濟之出路……中華日報社評
經濟合作諸問題……中華日報社評
論中日經濟合作……中華日報社評

上海北河南路五九號　中華日報館

青年良友

國內巨型畫報之雄
內容一再革新　取材益見宏博
圖照十八頁金屬版精印　文畫十八頁彩色版精印　越出越精　每冊二角港幣
國內時事·國際風雲·各地動態　—力盡報導之能事—
盼切和平關心國事者均宜人手一冊
八月號業已出版

要目

封面……汪洋女士
憲政實施委員會成立
首都最近動態
廣州市各界遊行
中華風物無限好
東亞運動大會特寫
追悼穆時英先生
滄桑話巴黎
夏季女明星的曲線鏡頭
「觀世音」
五台山復興大會之盛典
全幅漫畫「建國與毀國」
歐洲面面觀（防圖十幅）
二十五來歷和地理的分析
文素臣（十項環境漫畫）
怎樣解決民生問題
林宣傳部長對滬記者發表談話全文
上海掌故測驗
新的摺玩具法
漫畫專頁
左錦榮歸（創作小說）
歷史上的典型女性

青年良友社印行
南華日報總發行　各大書局均有代售　各大書局報攤均有出售

我們的話

每冊國幣五分

目錄

我們的話……六
敬告全國同胞書……七
我們的反應……一五
補遺……二六
專電　汪精衛先生促成和平大業……三〇
電請　汪主席速組中央政府……三二

總售處　北河南路五十九號　中華日報館

汪主席和平建國言論集

每冊二角

欲知和平建國真義　關心國家民族興亡　請讀

要目

通電……一
致中央常務委員會 國防最高會議書……五
舉一個例……七
答客問……一一
復華僑某君書……二一
曾仲鳴先生行狀……二九
重要聲明……三五
我對於中日關係之根本觀念及前進目標……三九
敬告海外僑胞……四七
兩種心理疑懷之解釋……五三
怎樣實現和平？……五九
答問（一）……六五
答問（二）……六九
對沈次高先生殉難在滬談話……七三
致海內外諸同志東電……七五
歐戰與中國之前途……七九
在上海招待外國記者談話（一）對日本記者談話（二）對歐美記者談話……八三
致重慶諸同志電……九一
九月二十一日聲明……九三
在南京接見中日記者談話……九五
中國與東亞……九七
中華民國之新生命……一〇一
所望於產業界諸君……一〇五
總理誕辰紀念日演講詞……一〇九
三民主義之理論與實際……一一三
附錄
近衛聲明……一二六

總經售處　上海北河南路五十九號　中華日報館

常識

第一四一期

自然燃燒的原理

進•

火災的構成，除了人們失愼之外，有好些是無原無故的自動燃燒起來，在報紙上常常看到貨倉堆棧，甚至人家發生火警，而不能跟尋出起火的原因，這是什麼原故呢？在迷信方面的人，自然會說是天火，鬼火的作祟，其實那有甚麼鬼怪，如果能運用科學方法來推究，是沒有解釋不來的。

一般愚惰人的頭腦，往往將一切不經見的事物，委之神明鬼怪，不肯加以實際科學的研求，簡直是阻碍知識的進步，抑壓理性的發展，不明不白的事情，只有一日一日增多，科學是進步的，現代的人，當然也應該跟着時代的輪轆進，否則便是一個落伍者。

自然燃燒之所以會引起，當然是有着化學的作用，最淺顯的道理，就是因爲液體的玻璃，溶化的金屬，在工廠裏面，每有致火之虞，可燃燒的氣體，如果受壓力過重，也能引起重大的火災。最令人不注意的，就是積存過久的報紙，也可以生出火來，據專家的考查，無論甚麼物質，如果具備了三種適當的情形中，任何一種自然燃燒都能發生。第一，是動植物的油脂，變成腥膻，例如魚油，亞麻子仁油，或畫家所用的致點的油，都能夠生火，甚至只要一點燃燒油，也就夠了。第二，是引火物，只要一種能燃燒的材料，如紙張布帛等就能產生自然燃燒的現象。第三，是僻靜的地點，緊閉着的房舍，使熱不能發散，且能使它的熱繼續增加，便有燃燒的可能。由上的燃燒原因，可知到報紙生火之事，並不是稀奇，因爲印報紙的油墨，也許無意中會雜入硫磺屑，兩者與空氣裏的氧發生化學反應而生熱，結果自然是不能避免自然燃燒。

其次，還有許多富有燃燒性的物質，稍爲起點化學作用，便會自焚起來，好像石灰被水浸濕而發熱，以致着火，日光在化粧品的玻璃瓶子，也常常因爲化學的作用，而起爆裂，甚至引起焚燒，這都是人們不大經意的事。如果不從物理上去推究，而只是委爲神鬼作祟，這實在最愚笨不過的。

世界最大之磁場及製造

以物理學之新學說計算，凡一克蘭姆之任何原質可發的等於用二千七百噸煤所發之能。現在所見的發光體，就是原子中一部分之能的向外自然放射，只是很微的部分。如將來原子能之取用完全成功，則一切原質都可變爲一種不可思議的燃料，世界上皆燒礦燃銅，至引火之火柴，大概爲電爲磁。

世界最大之磁場有二，一在英國，一在法國。在述其構造之前，先解釋磁場之意義。我們都知道，羅盤針之能定南北方向乃受地磁場的作用之故。此磁場乃用「牛單位」計算，即是用專門術語說，這磁場之値爲半高斯。現在有位博士在他的實驗室中造了一三十萬高斯的磁場，即是比地磁場强六十萬倍。這磁場的組織乃爲一銅絲纏繞而成之一空心筒，電流流通其上，這電流的强度約七萬二千安培，電壓爲二千二百五十弗打，這筒的工率爲一萬萬六千萬瓦特。

把世界上所有的發電機沒有這巨大的工率，這博士應用其靈巧的心思，解除了這種困難，他用的是以極强的電流在一最短的時間通過銅絲筒，據推算所得，這時間不能超過百分之一秒，否則這筒有燒燬之危。在這極短的時間內并要測量磁力的强度，其設備的靈巧自不待言。爲得此巨大的瞬間電流，還是英國物理學家備一八十四馬力的發電機，計重十三噸；這機一次發動，普通可產出五千安倍的電流，冉以發生短路的法，臨時加强這機的勵磁電流，遂可發出上述的工率。交流發電機的轉動部份因此而受之電磁碰撞，使鄰近有如受地震一般，故在這位博士的實驗室中，很難位置一切物理測量的用品。

法國國家研究院則造一巨大的電磁石，這磁石計重一百二十噸，當其被激動的時，兩極可發出一互相吸引的力達一百二十七噸，電磁石可發出極大的力，而這力可使電磁石的本身免脫地心吸力的作用。

所有的電線乃纏繞在每極的鐵核上，每極各重三噸半，電線取銅管式，用一般流水凉冷的，因此電磁石的電流，幾乎全數皆化爲熱，剛與普通的電動機相反，因在這類的機械，其電流變爲機械工作。在電磁石中的電流約四百安倍，一千二百五十線圈，電線共長十五哩，計重八噸。

這石的製造亦可算是偉大了，然所發出的磁場比英國的博士所造者要小得多，但在應用方面說來，就比前式爲善的，這石早已製造完全，直到現在，尚未用過其工率的最大値，不過此種研究，要經過極長的時間，極忍耐的工作，才有新的成績。英國博士所發明磁場內結晶體的「扭而變形」的現象，這類外加以「磁伸縮性」一一金屬棍的長短受磁場之作用而變化一的現象等，都給我們原子的暗示罷了。（魯瑞）

傷風的奇異治理法

一個噴嚏，十英尺外也有傳染的可能

陰•

患傷風疾的人，時常會請問他的相識，或者是醫生，什麼是醫治傷風病的特效藥。的確是傷風，還使我們增加了不少的煩惱，傷風是沒有什麼特效藥，醫治傷風的方法，還要看患傷風的病源，所以有時這方法是治好了某人的傷風病，但對另一人的傷風病，却沒有半點效果。傷風病的原因，據醫學上的研究，約有二百種的病症，是可以發生傷風病的，喉部，耳部，和肺部的患病，是最容易引起傷風症的發生，血液中如凝成一小塊粒時，經過了肺部，還時會連連的打噴嚏。傷風病，表面看來，是很平常，但有時却是很嚴重的一種病症，它痲痺了嗅覺，和阻塞枝氣管，對身體健康上影響很大。

傷風是沒有特效藥品，病者，各有他的醫治方法，下列是治療法種種：

佛蘭克一個車站的司閽人，他說：因常常企立在當風的月臺上，故又常常患傷風病，他的醫治傷風病的方法，是用一小瓶有加利樹油，傾入熱水中，而坐在浴盆上，他的經驗時間愈久，他的傷風病愈快痊愈。

華爾特：我並不關心傷風病的醫藥問題，當我患着傷風病時，嚴重的我祇有睡在床上。

威廉巴比，他是冷藏室的一個職員，他說：他會經在冷藏室工作四十餘年，但却甚少患着冷傷風病，但有時患傷風病時，他便跑入零度下十二度至十四度的冷室坐着，據治他的傷風病。

愛德華泰爾，他是健康雜誌的經理人，他甚少患傷風病，因他對傷風病的預防，甚爲注意，但有時因參加過劇運動的原故，減少了注意力，而染着傷風病，他的醫治方法，是頻頻更換手帕。

佐治羅斯特，一個擦皮鞋小童，他醫治傷風病的方法，是進食熱咖啡粉食物，咖啡愈熱，傷風病的痊愈是愈快。

荷特：他醫治他的傷風方法，是洗熱水浴，飲熱飲品，睡溫暖的床。

美特加非是一個飛行家，他醫治傷風病的方法，是駕飛機，飛上一萬英尺的高空，約半小時，他的傷風病便可痊愈云。

傷風病是一種最易傳染的病症，和患有傷風病的人，在四英尺距離內談話，有傳染的可能，咳嗽，在十英尺也可傳染，傷風病人，一個噴嚏，十英尺外也有傳染的可能。傷風是一種微菌作祟，英國的漢尼來爾，遺下一十一萬鎊的獎金，贈給研究傷風病菌有成功的科學家，但至今還沒有人領了這筆獎金。關於傷風病菌的特性，也不甚了了。據估量所得，傷風症每年的發生次數，在英國也有八千萬次的多，其他各國，恐不祇此數。

不尋常的燈塔

（非）

蘇格蘭北部離留伊斯島五百碼的礁石上有着一座不尋常的燈塔。上面是沒有燈的設備的，但是每晚却有警告的光線向海上發射出來。其秘密是這樣的：在塔內裝上一面反光鏡，就從這鏡把來自留伊斯島上强烈的燈光反射出來。據說這返射的光線，在數英里外也能够看見哩。

關於芥子氣

•魯瑞•

敵人投下的東西，不外是含有毒氣性，燃燒性及爆炸性那三種殺人最利害的炮彈。而三者之中，是以芥子氣受傷爲慘。

芥子氣是用二氯化二乙硫造成的。所以又稱黃十字毒質，是糜爛性毒氣的一種，容易侵入皮膚，和其他身體各組織，且損害很速。尤其是在無法防禦一點上，顯示它具有無上威力。

一九一七年德國曾用芥子氣來襲擊英軍防地的伊泊爾，死傷的達數千人，當時德國所用的毒氣彈的彈殼爲七七到一〇五毫米，砲彈的旁邊和底部，都有一個黃十字的記號，這就是芥子氣之所以又稱爲黃十字毒質的原因。

純粹的芥子氣是透明琥珀色的油狀液體，比重爲一•二七，沸點爲攝氏二百十七度，沸騰時略起分解，所生的蒸氣較空氣重五。五倍。牠在尋常的郊野濃度時，無色無臭，在較强的濃度時，具有似芥子一般的臭味，故稱爲芥子氣，不過實際上牠是和芥子油毫無關涉的。它的凝固點爲攝氏十四度，結晶呈白色，所以在應用的時候，都加入溶劑，使凝固點降低，而在通常溫度時都呈液態。

芥子氣的蒸氣壓力與揮發性都很低，惟是在郊野的持久性極大，在夏天，空曠地可維持一天，樹林中可維持一星期，在冬天，無論怎樣總得幾星期才能散盡。芥子氣的過長的持久性，在應用上不免受到限制，牠不能用來作爲攻擊的兵器，因爲敵軍的陣地一經撒毒，就不能進而把牠占據起來，反而給敵人作了一條堅强的壁壘。但是若把芥子氣作爲戰術上的防禦武器，却就適宜，尤其是在掩護退却時，使敵人無法追蹤。

至若牠的致死濃度，隨曝露時間的長短，自每升中含〇、〇〇六毫克到〇•三毫克不等。一般說來，如果在每升中含〇•一五毫克的空氣中曝露十分鐘，就可致命，最低也會受到發炎糜爛。

芥子的中毒原因，大致是二氯化二乙硫儘略溶於水，卻極易溶解於有機溶媒中，故能迅速地滲入細胞，而發生毒性，牠的滲透力之强可以從牠對於皮膚的作用上看出來。當牠滲入細胞後即起水解，在細胞生成鹽酸，因此造成糜爛了。

偵探小說　聲東擊西

—三—

探人譯

包探湯模士和羅必遜在查詢附近人證中進入藥房隔壁的大市場訪問業主維廉。據那業主說：我得到些重要的消息。我從前的襟兄弟叫狄克大衛的，今天正午，會到藥房去拿一枝，三八英寸口徑的手槍。這槍原是我藏在櫃臺底下，預備萬一發生盜劫時用來自衞的。因看見那襟兄弟拿槍放進袋裏去，問他做什麼，叫他不要把槍拿去，那時我被邀請到藥房後座去，幾分鐘後，再找那襟兄弟，則已經走了。下午三點半鐘，他打電話給我，說他不再要那枝槍，可以立刻交回。就從這時起，不再看見或是聽見他的消息了。」

「你的意思以爲你的前襟兄弟和本案有關嗎？」

「也不一定。」

「到什麼地方可找到他呢？」

「我可不曉得。事實上，直到他本日到來止已經有六個月沒有看見他了。」

「他的樣子怎麼樣？」

「他是高個子，年紀大約三十一歲，是英國人，我眞想不到他會槍殺人……」

包探湯模士不等他說完，趕快地問：「他的鼻子是不是曲的？」

維廉搖搖他的頭說：「不，他的面貌是正常的。」

這兩位包探隨即離開了，驅車到佐治醫院去。湯模士在路上說：

「維廉的襟兄弟不無可疑。他可能先到藥房觀察，然後供給手槍，實行刼殺愛德博士。」

羅必遜答：「我們應找他出來。」

到了醫院，這兩位包探查得被害人神智昏迷，所說過的話，關于本案並沒甚麼價値。

一個黑髮而嫵媚的年青婦人海倫，據說是被害人的養女，她滿面淚痕地對包探們說：

「我義父給賊人槍擊，現在神智不淸。我服侍在側，正想從他口中探出是那個槍擊他，我相信他會認識那個賊人的。」

（未完）

粵東捃古

花鄰編　（三）

遠離羣，歸來城市還相親。閒來重訪舊游處，蒼煙萬頃波　。波　，日將夕。西風一葉凌虛舟，猶可題詩寄靑壁。」（西庵集）

李德憶南園詩：「南園胡蝶飛，綠草迷行迹。靑鏡掃長蛾，娟娟弄春翠。錦屏千里夢，寂寞愁芳色。小子寫長箋，鱗鴻坐相隔。」（易庵集）

李　平南園詩社行：「大雅久亡風委草，後生望古傷懷抱。朝陽未放節足著，蟬蟋嘶吟元末造。孫王　起五管中，力挽隤綱無限功。一時聲律諧九奏，象　胥鼓追姬宗。百餘年間執纛軸，歐梁黎李蓮翩起。瓊琚玉佩放厥詞，籍甚才名仍五子。有如　續周召，不比永嘉開正始。文讌翰林兼子墨，丹青偶爲蕭祠飾。國殤山鬼送迎神，豈料銅駝從荊棘。山波浪猶未滅，黃屋南來如一瞥。（中略）星移物換速奔蛇，春入南園千樹花。戶游絲穿乳燕，拂簷垂柳噪棲鴉。此地誰還盟玉敦，此時誰更拜銀槎。惟餘火齊天香曲，翻作夷歌唱晚霞。」（著花庵集）

梁鼎芬南園詩社重開賦詩會者百數十人：「十子芳聲尚可鐫，三忠祠屋舊相連。儒生懷抱關天下，詩事消沉過百年。老柳疏疏入照水，山亭隱隱竹成烟。閒來風物當誰賦，空憶陳黎一鄧賢。」（梁文忠公遺詩）

黃節南園詩社重開呈梁節庵先生：「盛時臺笠郤難忘，一賦鄰人已足傷。高會及來臨老輩，雅歌還得共斯堂。興微國俗詩將廢，俯仰前塵地亦蒼。獨使南園不寥落，寥天林木起朝陽」。（蒹葭樓詩）題南園諸公送黎美周北上詩卷墨迹：「寥落蓮鬚閣裏詩，雲淙別墅亦凌夷，十年舊憶南園會，留與傷心後輩知」。（蒹葭樓集外詩）

南園前五子集纂

趙介字伯貞，番禺人。幼有至性，八歲入社學，讀書，日記數百語。年十三四，善作詩，弱冠從黃士文游，授易書詩三經，至子史百家，靡不芳咀腴；

世界小常識

一架二發動機的轟炸機，只要三小時的飛行，要費上二百四十加侖的汽油，計重量約達一噸。

★★★

英國每年從國外輸入不少的骨頭。其用途爲製造骨膠，甘油，油脂，肥料和牲畜的飼料。

★★★

熱的茶比起雪糕更能使你涼快，因熱茶使你發汗，雪糕使你得到涼快的結果哩。

★★★

除了英國以外，世界上擁有不定航線的貨船的國家，要算希臘最多了。

★★★

世界油艇的總噸數中，屬英國管理的，佔著半數以上。（指）

美泰電版公司

製電版有美泰價錢平起貨快銅鋅版機樣齊或繪圖代設計干諾道中六十三號 電話：二五六一二

國際社編輯編譯

國際週報

第廿七期要目

緊張的越南形勢（圖解）……丸山政男
事變外交之轉換
英國的命運
最近英國的外交活動……陳正之
戰爭威脅下的美國……徐正雄
美國兩洋政策的難點
蘇聯石油輸德的限度
三個獨裁者（長篇連載）（五）……藤森成吉
地圖・其他

新生命社發行

香港移遞上海公共租界登記證字四九八 中華郵政特准掛號認爲第一類新聞紙類 中華民國二十九年六月五日出版 每冊實價國幣一角五分

更生週刊

第六卷第十期目錄

評壇　爲全國災民請命……左亮
歐戰劇變後告豫抗戰論者……公成
專論　德法休戰協定……景亮
譯論　日本對英對蘇的兩面外交……田幸譯
托羅斯基論斯丹林……方復生
每週文選　蔣介石的磁鐵戰……汪精衞
全面和平與全面崩潰……傅式說
釋俎　混濁不淸的頭腦（續）……勉旃譯
週史料

業已出版

每冊國幣一角

總經售處

上海北河南路五十九號中華日報館
上海三馬路四號三一通書局

新世紀

半月刊

是一本研究國際政治經濟問題唯一的刊物
是一本內容紀載豐富言論公正的名貴雜誌

新到第二卷•第五期

增論　國府還都期近　國際間的醞釀　日本的經濟現狀　大公報的和平條件
專戰　論中國農村經濟……張祖望　日法遠東關係的認識……陶景萬　中東鐵路之今昔……汪維明
譯著　經濟統制下的日本農業……東畑精一　北極地帶的戰爭……泰晤士報　不列顛門口的俄羅斯……　一九三九年上海商業動態……
史料　列寧外交祕史（續）　第六章「不是戰爭——也不是和平」

新到第二卷•第六期

增論　中日的新局勢　美國對重慶的貸款　蘇芬戰事結束
專戰　中國藝籍流美　戰時的國民心理……力　和平建國運動之理論體系……　中國農村經濟問題……
譯著　日本政治之再建……馬場恆吾　美國意欲組織反共陣綫……密勒氏評論報　永久和平的基礎……　共產黨徒上了救生艇……
史料　列寧外交祕史（續）　第六章「不是戰爭——也不是和平」

每期售價一律港幣五仙　本報營業部代售

美泰電版公司

製電版　有美泰　價錢平　起貨快　銅鋅版　樣機齊　或繪圖　代設計　干諾道中六十三號　電話：二五六一二

本報歡迎直接定閱
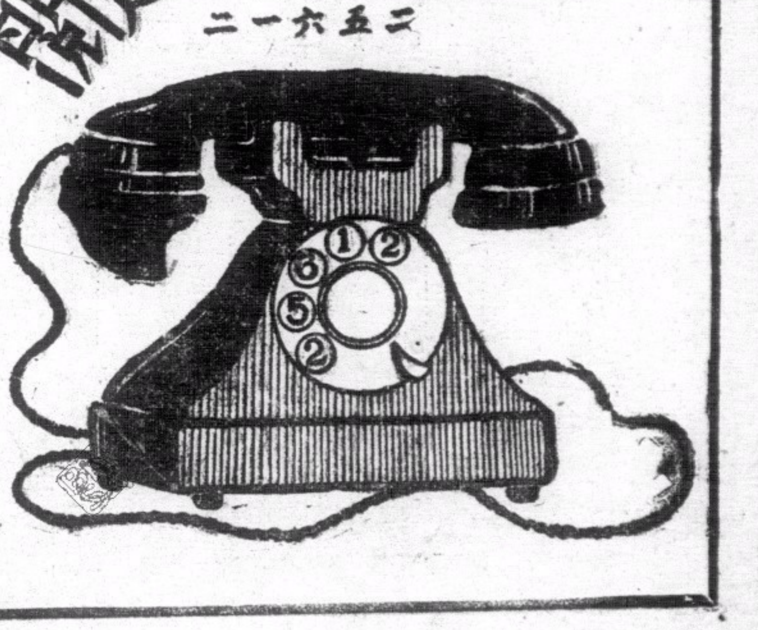
請撥電話　二五六一二